臺灣日日新報

確實・低廉・親切

第一生命保險相互會社

加入案内あり贈呈

東京京橋第一相互館

情死未遂後五年 初恋の青児にかへる

西崎盈子手記

特輯 萌え出づる女性

今日の日本文化を指導して来た人々を父として母とする若きその娘たちは、何を考へ何を行動してゐるか。堅き殻を破つて發するその第一聲を聞け！その父その母をのり越へて躍進する若き時代の和聲の中に女性文化の明日の胎動を感じないか。聞け、萌え出づる若葉の合唱！

鷗外の妻としての母の立場…小堀杏奴
季節の香…富本陽子
夏の手紙…戸川エマ
寂ちくづ…平田狄子
日記の中から…芽野多緒子
子供たちと生活する…平塚曉生
鎌倉彫…太田勝子
近頃の感想…澤柳中子
父を憶ふ…瀧田菊江
解らない結婚…津田あやめ
母へ語る…岸田盈子
平凡な生活…長谷川節子
光とよろこび…本間久美子
感じたまゝ…小川鈴江
父大杉榮の記憶…伊藤眞子
親友・海・音楽…吉野文子
趣味の舞踊と職業の舞踊…西崎緑子
旅の或る日…森 緑子
老婆…河村露恵子

女性の行路・かくて明日は晴れ!!

恋の自叙傳 小林千代子

海軍少将令嬢と市川寅吉との情死未遂は東郷宇野女史の同棲以來忘れられてゐた。宇野女史去つたアトリエに女王として現れた彼女—情死以来の灼熱の告白記録

★直ぐ書店へ 賣切迫る 堂々の此大冊 平常定價五十錢 婦人公論 内容大改新の七月号到る所で大人気大評判

母性愛の聖書 (娘を嫁がせた母の心を語る) 今井邦子

新生活研究会篇 実用女中さん讀本

特別原稿募集

警察に對してもつた不平を募る

★よりよき貴女の生活の爲に参加せられよ!!

四千名当選 新懸賞「夏の詩集」は大木惇夫氏苦心の選作詩集であり美しい寫眞帖です。今直ぐ答へて下さい

婦人公論 7月号

主婦之友 七月號大評判

二大重寶附録贈呈大賣行!!

第一附録 夏の洋食 一品料理二百種

第二附録 涼しい簡單服 實物大型紙つき作り方

大賣行につき大急告

「主婦之友」七月號を未だ御覧にならない方は大至急お求めください。第一附録の魚の洋食一品料理はお料理の大家が取つておきの洋食二百種を全部獨報式に發表した日本で初めての大附録。第二附録の涼しい簡單服は「主婦之友」獨特の實物大型紙つきの新型廿種の作方を全部公開した大附録。空前の大賣行きにつき今直ぐお求めを願ひます。

美人の唖の娘さんの座談會

縁結びの座談會

夏の生花の氷揚げ法

薄物の上手な着附画報

脂流した婦人が痩せた方法

夏の姙婦の安産の心得

按摩の上手な仕方画報

汗よけ下着の作方

簡易な童衣の作方

勤倹の小さい内職

疫痢が助つた経験

新連載小説 男の償ひ 吉屋信子

長篇小説 虹の故郷 牧逸馬

長篇小説 人妻椿 小島政二郎

長篇小説 白梅紅梅 林不忘

長篇小説 眞實一路 山本有三

勧業債券割増金當籤番號發表

六十錢 (送料十錢)

東京神田 振替東京一八〇

主婦之友社

チャハル事件交渉 解決直前に頓挫

國府が覺書提出に同意せず

秦氏が代理を辭任

【北平二十三日發電通】二十三日午後土肥原關東軍司令官代理と正式會見を行ひ、察哈爾事件の全面的解決を行ふばかりとなつてゐた察哈爾省主席代理秦德純氏は南京政府から同事件解決覺書提出に就き同意し難き旨の訓電を受け、南京政府の措置に對し大いに憤慨し、二十三日午後察哈爾省主席代理を辭任する旨南京政府に急電を發した、このため問題は解決直前形勢急轉し交渉は一頓挫を來した

時日遷延しても 圓滿解決を希望

土肥原少將は語る

【北平二十三日發電通】察哈爾の解決覺書提出は南京政府が解決上交渉で決定せる日本側に提出すべき條項を文書をもつて回答することに異議を稱へて秦氏に請訓的電報を寄せたためであるが、秦氏は斯くては交渉行惱みを來し如何なる事態を招來するやも知られず、秦氏は解決の衝に當り難しとし斷然辭意を決したものであるが、右に就き土肥原少將は語る

秦德純の辭職は日本側に對するものでなく南京政府の不信なる態度に對し不滿を發表せるもの

だが、交渉の最後の場面に至り斯かる事態を惹起せるは遺憾に堪へない、南京政府は恐らく秦德純の辭職を許可すまいと思ふが我方としては相手の何人たるに拘らずまた時日が多少遷延しても圓滿解決を希望し、既定方針に邁進するのみだ

事態一變するまで

覺書提出は諒解濟だつた

【北平二十三日發電通】察哈爾問題解決條件中支那側に最も難色のあつたのは宋哲元軍全部隊の國境線より一定區域より撤出せしめぬことの實行保障にあつたが不祥事件根絶を目的とする我方の公明正大なる要求に支那側も結局の外なきに至り

一、張家口駐屯第三十七師師長[illegible]

治安

一、獨石口、宣化、張家口駐屯第三十八師長張自忠

一、察北駐屯第百三十二師師長[illegible]

登用

一、孫殿英[illegible]

一、察北[illegible]師長劉汝明

の各軍を一律に山西綏遠省境近くの地方に撤退せしめること、なり、その一部は既に實行に移されつつある、因つて以上に依り滿洲國國境には一兵も駐屯せしめざる眞空地帶を設定するもので、從來紛糾せる國境線の不祥事は今後一掃されることとなつた

一、察哈爾省内における排日言動は絶對的に根絶すること

一、一定區域に撤退せる宋哲元軍の一定額を進出を約すること

一、軍隊の排日教育を全廢し日支親善教育に改めること

一、察哈爾省内における經濟開發に關し支那側は積極的態度に出ること、殊に將來に亙り經濟的事項に就てはこれを確保するため問題以外の協定が必要だとの兩者の諒解に基き支那側では文書を作成して日本側に手交することとなる模樣である

閻錫山氏の親日 一層明白になる

特使を土肥原少將の許に派遣

【北平二十二日發電通】閻錫山氏は二十一日土肥原少將の許に特使を派遣し左の如き申出を傳達せしめた

一、日支提携に就ては最善の努力を惜まず實行に努むること

一、山西及び綏遠省内における國民黨の活動を停止すること

一、南省内においては排日的言動を絶對に停止すべし

右に依り閻錫山氏の親日態度は一層明白となり、北支の形勢は愈々多幸なる明日を迎へる事となつたもので七月上旬頃實現の模樣である

張群氏の赴日

使命は日支親善

【北平二十二日發電通】察哈爾事件解決に伴ふ我方の希望條項に就き支那側は大體自發的にこれを實行に移すこととなつた

【上海二十三日發電通】湖北省主席張群氏は來る七月四日上海發上海丸で日本に赴くことに決してゐるが張群氏は蔣介石、汪兆銘氏の理解に赴日し蔣介石、汪兆銘氏の鄭重なる使命を受け日支親善使節として日本の朝野有力者と會見し日支國交調整促進の爲に盡くすものと觀られてゐる

治安は商震氏

外交は王克敏氏

對日滿關係の調整に當る

【南京二十二日發電通】北支事件が、これと同時に有機限關係に區切りを付けるべき北支政權の問題に就き協商するに、國民政府は新機關の設置を避け、河北省主席・權限を擴大し、これに外交、交通、財政その他必要な實質的權限を付與し、以て對日滿關係の處理に當らしむるに方針を決定し、政府主席には王克敏氏を起用することに内定し、二十五日の行政院會議で正式決定を見る模樣である

し蔣介石氏の承認を得るため與外交次長が正式に蔣氏の代理として廿六、七日頃飛行機で四川に赴き一切が相談し、蔣介石氏の指示を仰ぐ筈である。斯くて北支における一般政治外交問題は王克敏氏、治安問題は商震氏が責任をとり對日關係の調整に當ることとなる譯である、商震氏の北支における任は現在實施中の善後處理完了まで

有給公休日案を可決

國際勞働會議

【ゼネバ二十二日發電通】國際勞働會議本會議は勞働者に有給公休日を許容する案を百七票對十五票で可決し、各國政府と協議して同案を第十九回三十六年勞働會議に提出することに決定した

南洋に於ける 獨領復活を暗示

【パリ二十三日發電通】アフリカに於けるポルトガル領植民地に關する意獨協定復活を要求するドイツの權利に依ればリッベントロップ特使は二十二日のボールドウイン英首相及びヴァンシッタード外務次官との會談においてドイツの要求を繰り返し、アフリカに於けるポルトガル領植民地の獨領復活を要求する意向を洩らした南洋日本の委任統治地となつてゐるマーシャル群島に關してもその獨領復活の希望を暗示したと傳へられてゐる

英のイーデン氏と 伊首相と會談

二十四日ローマで

【ローマ二十二日發電通】イギリス特使イーデン氏とムッソリーニ伊首相との會談は二十四日午前後に行はれ會議の新らしい發展が見られる限り廿四日一日だけで會談を了する打合せになつてゐる、會談中要項目として一般に豫想されてゐるものは

一、地中海保障協定

一、西歐防空協定

一、エチオピア紛爭和協問題

の三つであるがイタリー政府代表者は左の如く言明してムッソリーニ伊首相とイーデン氏との會談においてはイーデン氏から右の諸問題に就て協定に關し提議があるものと期待してゐる

エチオピア問題はイタリーとエチオピアとの間の直接問題であり會議に上提する事は何等豫定されてゐない、從つて特にイーデン氏から申出なければ議題には出ない筈であるが、イーデン氏が事態を知りたいと希望するならばイタリーとしてはこれを會議中に包含しても差支へないがそれがイタリーの對エチオピア方針の變更を意味するものではない

航路補助金 相當增額か

爪哇汽船新會社に

【東京二十三日發】我が政府は既報の如くジャワ航路に於ける邦船勢力の擁護を圖るため日本郵船、大阪商船、南洋郵船三社共同新會社を設立するため聯合航路實行委員會で協議中であつたが、右が愈々具體化せる爲三十五日右實行委員會に於て蘭印側に通商擁護法の發動や、本邦商品輸取りを邦船のみに制限する方策等の手段に出づるものではなく、先づ以て和蘭側に對して自國の商業の根本方針の再檢討を提議し、更に蘭印側がこれに應ぜず同盟協約の解決せざる時に始めて擁護法の發動其他必要な手段に出づるもので、而して邦船の新航路に依る輸送を確保し得るための保護を與へる樣努むべく、現在の同航路補助金年二十六萬圓(南洋郵船は年十萬圓、大阪商船はこれ等補助金)を増額される模樣である、但し大阪商船に對する補助金は別途補助金を支出されるであらう

米日、脅小反撥

【ニューヨーク二十二日發聯合】本日の當地外國爲替市場に於ける米日爲替は二十九弗七仙で前日に比し一仙方の小反撥を見せた

日蘭問題に 大變化

石原產業社長談

【神戸二十二日發本社特電】石原產業社長石原廣一郎氏は日蘭會商に關して日蘭會商は其後不調を續け我國は今や共同にてジャワ航路に對する本邦商品の輸入制限令が發生して那船の陣容の整備をなしつつあるが之に對し和蘭側が直接外交を今日に至つて始めたが之は日蘭關係に一大轉換をもたらし日蘭問題には一大變化を來すであらう

對支、英國の策動 那邊迄效を奏すか

外務省でも成行を注視

【東京二十三日發本社特電】昨年以來の日支交渉及び今回の北支事件の經過に鑑み我が日本の對支進出の發展を極度に警戒した英國は共同出資の提議及び英國側の出資金額の國際的機關設立に關し北支に於る日本勢力の拮抗を圖つてゐるが日英の關係は北支に於ける日英の協力を阻止する結果となることを恐れて從來の政策を轉換して日英親善を試みんとする樣子あり外務當局もその成行を注視してゐる、而して英國は日支協調し日本の經濟進出に對して日本の有利な立場を承認し日支兩國の了解を許さずとの立場を執つてゐるので英國の策動に關しての

外地判事の 身分保障問題

拓務省で調査を進む

【東京二十二日發】拓務省では植民地の判事の身分保障問題に關し法制局と協議してゐるが日本の地方判事とは異なる規定は明文なきためこれを明文化にすることとし目下調査を進めてゐる、しかし裁判所上において何等の保障に關する明文なきためこれを明文化にしまんとするもので目下調査中の模樣であるが各方面の意向を打診しつつある

市民有志に 諮つて決定

臺中鐵道問題

【臺中電話】臺中鐵道問題協議會は二十二日午後七時より臺中市民館に於て開催坂本氏外各實行委員及市民有志より會長原市、南郡土木

豫算編成に絡まる 政局の危機は突破

藏相の手腕で 首相は確信

【東京二十三日發】政府は二十五日の定例閣議における馬場藏相の豫算編成方針の説明を區切りに愈々明年度豫算の編成に着手することとなつたが、豫算編成に絡んで最も問題視されてゐるのは國防と財政の調和問題で、政府も今後の成行を警戒してゐる、併し廣田首相も馬場藏相も現在の國防費が國際情勢に鑑み緊迫しつつある國際間を反して必要不可缺のものであることを承認して居り、又軍部も明年度豫算は當初の國防計畫に關するもので後年度より新たに着手せんとして遞次の繼續費が計くのを待つて與へるもの、豫算の國費の關係方針に延長して最も當局において警戒しておるが、何分此の豫算の膨脹は當局において明かに握潰された此の案及び現行豫算を

握潰 された案及び再提出する方針で、その三年案、軍部は二千萬圓程度に過ぎず、而も地方財政調整交付金制度に就ては内務大藏省において協議中であり國庫の赤字を多少とも縮めるものと見られ、馬場藏相の手腕に依り切抜け得るものと廣田首相も確信してゐる

增額 となり二十二億を超ゆることは不可避としても、些かの遠慮なく財政の調節を圖ることが出來ると見られてゐるが…

諮問第二號は 今秋提出か

產業國策を主として

【東京二十三日發】内閣審議會に於ける諮問第二號…

高率課税の 不當を力說

カナダ政府に對し

【東京二十三日發】二十二日開催の閣議に於てカナダ政府の主張した日本品に對する高率課税問題に關しカナダ政府に對し

一、カナダ側の保護關税によつてダンピング關税の適用に至る日本品輸入の不當なる事

二、英國經由で輸入さるる日本綿製品に關し日本の主張するが如き日本側の譲步の限度

三、英國日本品の輸入制限

等を認め、此際日本側としては輸出入に於ける不均衡の是正を要求し、カナダ政府がこれを承認せざる時は英國との貿易に關する日本側の要求を發表すべき事に決定した

富の再分配案で 明答を求む

【ワシントン二十二日發聯合】ルーズベルト大統領が十九日議會に提出を求めた所得税の再分配に關し日本政府首腦部はル大統領に對し今議會中に同案の通過を必要とするや否やその希望を決定的に明示する樣要請するに決した

一週四十時間勞働 制原則も可決

【ゼネバ二十二日發聯合】國際勞働會議總會は一週四十時間勞働制原則を包括する國際條約設定を…

中川總督

震災復興狀況を視察に南下

中川總督は震災復興狀況視察の爲二十四日午前八時三十分臺北驛發列車にて南下の豫定

會計事務檢査

【嘉義電話】嘉義郡の會計事務檢査は二十四日から五日間に亙り州會計課の中本屬外二名にて行はれる

(來航)渡り鳥ち、靜かな海を愉快に南下す、二十四日午後零時半港外着の豫定

人事

▲井川大藏省營繕管部長、大川理作、宮川次郎、平田末治、中島陸軍中佐其他の諸氏(二十三日着瑞穗丸)

▲市來警務局中佐(馬公要港部參謀)廿三日花蓮港へ

▲辻口海兵中佐(馬門要港司令部)廿三日澎湖へ向ふ

▲立花宗一氏(日本興業銀行理事)廿三日臺中へ

▲三浦光次氏(馬公警察長)廿三日臺中から歸任馬公へ向ふ

▲中田寅次氏(花蓮港廳警務課長)二十三日來北(臺北警察)

▲若狹清徳氏(嘉義郡庶務課長)二十三日來北(臺北滯在)

▲高雄州總務部長…(二十三日臺北着)

東京での始政四十年祝賀會

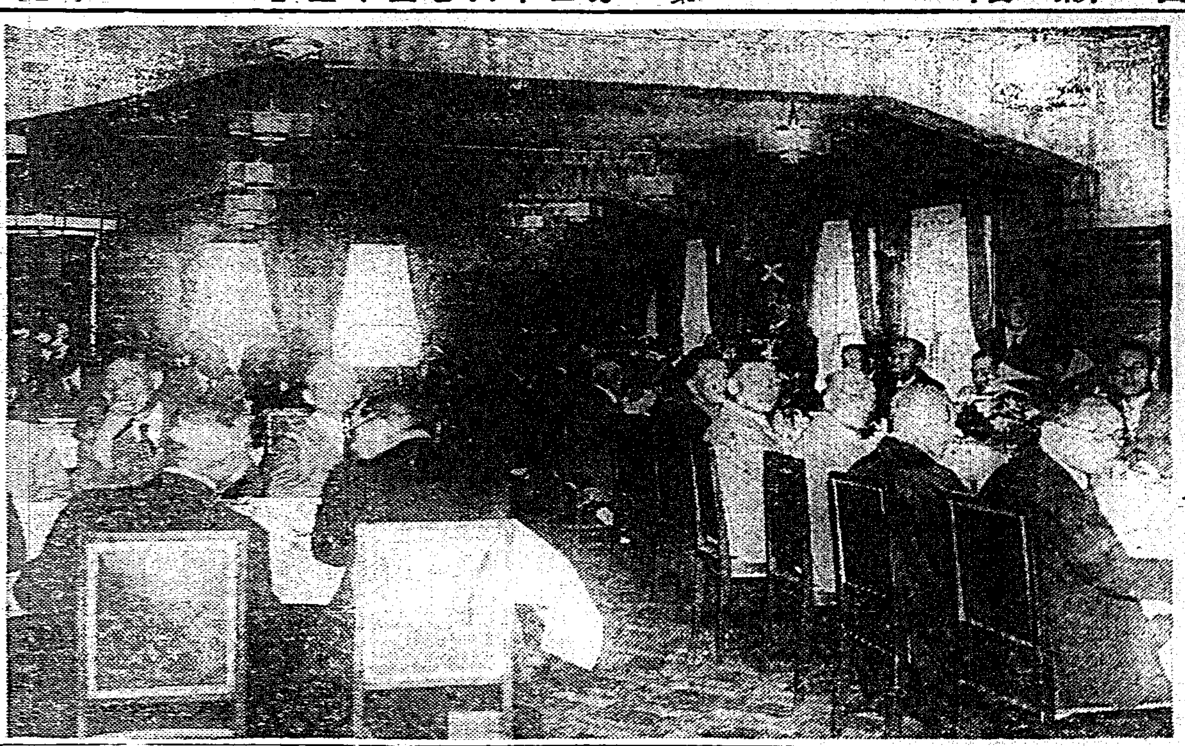

臺灣クラブの主催で去る十七日東京丸の内會館に於て臺灣總督府始政四十年祝賀會を開いたが、臺灣の關係者多數出席盛況であつた、寫眞は同日の祝賀會會場、×印の立てるは宮田總督、右の外後宮信太郎正副會頭、重田財務局長なども見えてゐる

本日共八頁

朝より日丸

國大阪商船會社 ⊕基隆出帆 神戸行 門司 廣州上海行 天津行 香港行 大連天津行 福州廈門行 香港福州行 沖繩行 東京行 新嘉坡行 比律賓行 南洋行 ⊕高雄出帆

國近海郵船 基隆出帆 門司神戸行 大和丸 朝日丸 吉野丸 大連仁川行

國辰馬汽船出帆 內地行 桐栄丸 富殿丸

國大連汽船 基隆出帆 大連行

ダンダンは 風の妙藥 發賣元 臺北 信生堂藥房 代理店 東京小石川 大木合名會社 同支店 各藥店に販賣す

新茶荷揃ひ お茶の御用は 味と香りを自慢の…… 榮町 辻利茶舖 電話九四番 中元御贈答品荷揃ひ…… 內地みやげに特製ウーロン茶…

何となく……ほまれ香る ……總代理店

美術裝身具 金銀眼鏡各種 金時計 寶石入指環 諸懷中時計 錢野時計舖 臺北市榮町二丁目 いつも正札ネギル世話いらぬ 買よい店…… 贈答用品。記念品。徽章。メダル。優勝盃。楯。等は特に大勉強致します

清酒 白鶴 ハクツル 近藤商會

特製ヒカルケーキ 生そば 純良アイスクリーム 本店 榮町二丁目 食堂部 榮町二丁目支店 太平町支店 西門市場前支店 ◎氷一式◎

夏の王 高砂の生ビール 二四立入 二三圓〇〇 一二立入 一六圓〇〇 生瓶詰 三七錢 高砂ビヤホール 臺北市西門市場前 電三〇四〇番 冷藏完備

親鸞聖人 (245)

吉川英治作　山村耕花畫

女人篇　吉水夜話(一)

生れかはつた一日ごとの新らしい呼吸であつた。親鸞は死んで、範宴は生れたのである。

法然は、或時、

「ここへ参られよ」

彼を側へ招いて云つた。

「世上のうはさなどは、氣に病むことはないが、とかう淋しい人々が、いつまでもお身の傷した過去の疵をとらへて非難してゐるさうな。そして又、叡山の衆は、お身が浄土門に入つたと聞いて、學業ある宗徒へ弓をひく者、師の御上を裏切る者などと、さまざまに、誹謗し、呪咀する輩がたかいといふ」

「もとよりの覺悟でございます。ただ惧れますことは、私の師の御名をおき下さつたのに、この念佛門の平和をみだしては濟まないと思ふことだけです」

「心配をせぬがよい」

上人は明るく笑つて、

「お身の非難の餘波ぐらゐで損されるこの門であつたら、僕某の中に立つて、數世の衆生の道となる資格はない」

と、云つた。

そして、

「しかし又、世の風に、われから逆らふこともあるまい。お身もこの際に、名を改めてはどうか。いくらかでも、人の思ひも薄らがうし、また自身の生れかはつたといふ氣持にも、意味がある」

「願つてもないことです。枉げてお與へ下しまする。何で、私にふさはしいやうな名をお與へ下さいまし」

上人は、暫く唇をむすんだ。

稍らくして、

「綽空」

と力づよい聲で云つた。

「綽空――」

彼は自分の今のすがたにぴつたりした名だと思つた。

「ありがたうございまする」

歡しげである。

綽空は、まつたく蘇つた。ここへ入室してからの彼は、他の法門の友と共に、[illegible]

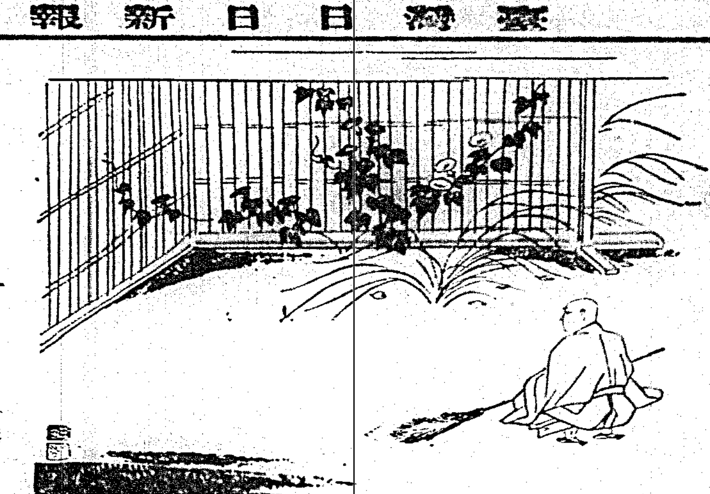

く澄つてゐた。どこか、今までの彼の相に、無碍の明るさが加はつてきた。自由さ、明るさ、安さである。一月ごとが、生きがひであつた。生きてゐる欣びであつた。

法然は、綽空を愛した。

何かにつけ、簾の奥から、

「綽空」

と呼ぶ聲がされる。

親鸞の友だちには、熊谷蓮生房がゐた。空阿がゐた。念阿がゐた、安居院の法印も時折にみえる。そして綽空の弾生を心から欣んだ。

一年はすぐ經つた。冬になるとこの吉水の人々は、夜の爐にかたを寄せて、各々の過去や、教養のことに就いて、膝を交へて語るのが何よりも樂しさうであつた。

株式は賣込反動高
新東、日産中心に好調

月初以來の株式市場は[illegible]材料を悲觀し過ぎて採算外に叩き込み軟派の思ふ壺にハマつたとは云へ、[illegible]人氣が漸く[illegible]して流石の軟派をしてそろそろ買戻の念が[illegible]しめ折柄佛國銀行の一分利下げに[illegible]米[illegible]國株式の活躍を報ずるなど買方安心を與へ國内的には[illegible]利下げ決定、貿易入超[illegible]市場[illegible]といふ好材料[illegible]。[illegible]引締り[illegible]一[illegible]新東は一[illegible]堅い[illegible]も二、三[illegible]は[illegible]伸び悩んでゐる[illegible]の取引中値は次の通りである

新東	一〇〇、〇	七六、五〇

[illegible]

漁村の副業
「うに」の造り方
難しいが儲かる事業
農林省で奬勵

[illegible]れの好物「うに」は海膽の卵巣を初水切をする[illegible]又は[illegible]の卵を[illegible]に入れて[illegible]たものや、[illegible]上に[illegible]して、[illegible]その上に卵を[illegible]いて、充分水切を行[illegible]持ち一[illegible]に[illegible]されてゐるが[illegible]前、[illegible]、長門、北海道、[illegible]から良品が出[illegible]てゐる。この製造は[illegible]むづかしいので、中には[illegible]を[illegible]する[illegible]。[illegible]者は、海膽の卵を[illegible]に[illegible]しない[illegible]に、卵を[illegible]か、或は上等の焼酎に浸し、或は[illegible]した後、スポイトか[illegible]で平均に、少量の酒精或は焼酎を[illegible]するものがある

◇

からすると、味は少し劣るが、貯藏に耐へるから遠隔の販賣には、製造[illegible]も苦心してゐるのは、水切り方法で、長崎や朝鮮では、[illegible]け[illegible]から二寸許り上部に、[illegible]に[illegible]を設け、この上に多数の小孔を穿つた[illegible]を[illegible]め、その上に[illegible]した布か或は三、四十分間[illegible]した[illegible]を敷いて、之に[illegible]したウニを入れ、小孔から[illegible]下する[illegible]汁は、下部に設けた呑み口によつて外部に[illegible]させ、[illegible]汁が能く切れたら、他の[illegible]に[illegible]け込む方法を採つてゐる。所によつては[illegible]

[illegible]とたものから[illegible]の[illegible]汁を除いたもので、卵を潰さないのが特徴で[illegible]後者は泥[illegible]から[illegible]に[illegible]汁を[illegible]り出し、[illegible]の上で卵だけを[illegible]くねつて[illegible]かんの[illegible]にしたものである。この外北海道では、生[illegible]に[illegible]り、[illegible]る可く[illegible]ない[illegible]に[illegible]汁を[illegible]し、竹ベラか[illegible]で卵を取出して小桶に集めて[illegible]き少量づつ[illegible]に移し水を充たした[illegible]の桶に[illegible]し、[illegible]く[illegible]かしつつ汚物を流[illegible]するか或は[illegible]に水を充たしこれに[illegible]目の[illegible]を入れ[illegible]に少量づつの卵を[illegible]し杓子を以て[illegible]の外部から[illegible]中の水を上下に[illegible]しつつ[illegible]すると、[illegible]の中の卵もこれに[illegible]れて上下に[illegible]するから自然に[illegible]される

◇

かくして[illegible]した卵は、[illegible]目の[illegible]か或は[illegible]に移して充分水を切り[illegible]め用意した[illegible]を[illegible]上に撒布しその上に水切りした卵を[illegible]せ杓子又は竹ベラで能く[illegible]せ合はす、卵と[illegible]の割合は、[illegible]期により[illegible]なるが、卵一升に對し[illegible]三合位、[illegible]とし夏は四合五勺から五合まで用ゐてもよい[illegible]したものは再び[illegible]目の[illegible]に移し[illegible]分水を切り[illegible]に移し[illegible]で中[illegible]をして上に[illegible]をし冷所に[illegible]へ[illegible]間をそのままに[illegible]して置く　之を[illegible]と云ふ。成熟したら[illegible]の上に[illegible]目の[illegible]を[illegible]せこれに[illegible]を移し[illegible]汁を[illegible]し[illegible]少量の[illegible]を加へて[illegible]又は[illegible]に入れ[illegible]し[illegible]をして冷所に[illegible]へる、[illegible]した[illegible]は[illegible]として[illegible]で使用することが出來る

泥雲丹

海膽の卵巣を[illegible]ヘラ又は[illegible]で[illegible]く打つて中央から縦に[illegible]つ[illegible]

ネリ雲丹

これは成熟した[illegible]雲丹を更に加工したものである。即ち[illegible]を[illegible]して[illegible]汁を[illegible]し、[illegible]く[illegible]の上に[illegible]三日間そのまま[illegible]して水分を[illegible]せしめ更に[illegible]、[illegible]片、其他の[illegible]物を選除して少量づつ[illegible]に取り、竹ベラで能く練つて粘[illegible]至つたら[illegible]を以て[illegible]し[illegible]して[illegible]又は[illegible]に入れて[illegible]し冷所に貯へるのである

◇

[illegible]雲丹の[illegible]を[illegible]すると、[illegible]は[illegible]や[illegible]に[illegible]して[illegible]いた[illegible]ものは[illegible]

水分	[illegible]	蛋白質	[illegible]
脂肪	八、[illegible]	灰分(食鹽共)	[illegible]

である

◇

[illegible]の[illegible]は成る可く新[illegible]するがよく、酒の空[illegible]を使用してもよいが使用前に一度[illegible]で洗つて乾し更にその内部が[illegible]る位に[illegible]火で焼いて[illegible]しておく必要がある。これは新[illegible]の場合でも同様である

◇

[illegible]を小賣するには生産地から大[illegible]のまま取り寄せ、更に[illegible]

小[illegible]の[illegible]器製か或ひは[illegible]などに詰め、[illegible]に入れたものは[illegible]を下敷として[illegible]からで[illegible]に[illegible]にし[illegible]はキルク[illegible]をして[illegible]チャンで[illegible]する。ネリ雲丹は[illegible]又はまげ物に詰めて[illegible]なし、目貼りをして、何れもレッテルをつけて販賣すればよい。雲丹を製造する原料は[illegible]海膽[illegible]名を[illegible]海膽)と云ひ、全[illegible]が淡[illegible]色で棘が細く短かく、その卵は淡黄[illegible]紅色を帯びるものと全[illegible]が[illegible]紫黒色で強大なる棘を有しその卵は淡黄色をなす紫海膽と、全[illegible]が暗紫色を呈し殻が稍く[illegible]して長く[illegible]く鋭[illegible]を呈し卵は[illegible]色である[illegible]海膽は品質が優良であり、[illegible]海膽は品質が劣るが香氣がよい

昭和十年度の
全國砂糖需給豫想
供給過剰約百萬擔の見込

昭和十年に於ける全日本の砂糖需給狀態を各方面の意見に基き[illegible]豫想によつて推算すれば大體左の如くである

供給

臺灣生產	一〇、一二〇、一一九擔
北海道	[illegible]
沖繩	一、三三九、八九九
大東島	[illegible]、七〇〇
内地	[illegible]、九〇〇
南洋廳	一、〇〇〇、〇〇〇
持越	[illegible]、八九九
合計	二〇、三三一、四三一

右供給は本期の[illegible]糖[illegible]多きため[illegible]入糖[illegible]と看做したのである

需要

消費	一六、五〇〇、〇〇〇擔
輸出	[illegible]、〇〇〇、〇〇〇
合計	一九、[illegible]〇〇、〇〇〇

昭和九年中の全日本消費高は一千五百六十[illegible]萬擔であり、十年はその約五分増と見る[illegible]り、又輸出[illegible]は九年[illegible]二百六十五萬八千餘擔であつたものを約三百萬擔と抑へての計算である

供給	二〇、三三一、四三一擔
需要	一九、三〇〇、〇〇〇
差引	一、〇三一、四三一

即ち需給の差引はザット百萬擔となり、右の様な成績で行くならば大增産の本期糖の[illegible]分は大して[illegible]を[illegible]せざるべく[illegible]十一年への持越百萬擔ではむしろその數擔少きに過ぎる位である

昭和十年度の
昨年末に於ける
全國產業組合概況
加入者五百廿三萬人
利用組合の增加目付く

農林省の調査によれば九年末現在組合数は次の如くである、即ち各前年度末と比較し

組合	八年度末	九年度末
信用	[illegible]	[illegible]
販賣	[illegible]	[illegible]
購買	[illegible]	[illegible]
利用	[illegible]	[illegible]
市街信用	[illegible]	[illegible]
農倉組合	[illegible]	[illegible]

此の如く何れも増加してゐるが、特に利用事業を行ひ始めた組合の[illegible]多きを示してゐる、次に組合員數は(單位千人)

組合	七年度末	八年度末
信用	[illegible]	[illegible]
販賣	[illegible]	[illegible]
購買	[illegible]	[illegible]
利用	[illegible]	[illegible]
市街信用	[illegible]	[illegible]

之によれば[illegible]組合員數は八年度末より二十六萬餘人增加し、五百二十三萬八千餘人で戸數から見れば全國農家戸數五百[illegible]十五萬九千餘戸の四一・七%である

生產費を

[illegible]すと次の如くである(單位千圓)

△桃[illegible]△ジャム類一、〇九八一△同五ガロン[illegible]△鳳[illegible]六△[illegible]七〇△鯉[illegible]△同六斤入[illegible]△筍七一九△同六斤入七二八△同五ガロン罐五四八△[illegible]二〇八△なめこ七二△お多福豆五九△[illegible]八五△アスパラガス一[illegible]△[illegible]豆類四〇

噂の解剖
取引所株の上場禁止の問題
商相と東株幹部との一夕の宴から出た噂

取引所株上場禁止――といふ事が何處からともなく傳はつて一部[illegible]者の間に[illegible]年前から何かと話題にのぼり取引所制度の改正が議題になると必ず[illegible]する[illegible]だ。[illegible]取引所株の上場は禁止しないとも[illegible]とある。といふのは、商法の規定では[illegible]会社としても[illegible]の[illegible]株を所有することは[illegible]、所が株式取引所は[illegible]取引に[illegible]あつて賣方買方の取引を[illegible]しなかつた[illegible]は[illegible]制度に從つて取引所が自分の賣買を[illegible]りや[illegible]、つまり東株取引所として自分の會社の株式を所有することになる「こ[illegible]」のが[illegible]株上場禁止の[illegible]だ。

◇

此の方[illegible]場は[illegible]に新東や大株新の[illegible]には甚だしいものがある。

しても[illegible]取引所にしても、同じく[illegible]の取引株にとつては[illegible]問題である。それぞれ[illegible]も五圓から七、八圓方の[illegible]下の値下りだ、お[illegible]の[illegible]でそんな話が出よう[illegible]はないのに、さりとは[illegible]の人[illegible]もあつたものだ。

◇

これを東株取引所の[illegible]取引に就いて見ると十五日現在の新東株の取引[illegible]は三十一萬株である。[illegible]取引[illegible]に[illegible]いて[illegible]る[illegible]が[illegible]にさらけ出[illegible]た分の三[illegible]五[illegible]といはれ[illegible]。[illegible]として[illegible]萬株だ、東京だけ[illegible]四十[illegible]萬株とし大阪、名古屋その他の取引所の東株、大株、名株その他を合すれば少くとも[illegible]萬株だ、それが一株に付五圓の値下りとすりや一千五百萬圓だ、[illegible]した風說一つで一千五百萬圓の[illegible]を生じたわけ「やあこりや有[illegible]…」[illegible]は勿論のこと、お客の賣[illegible]んで[illegible]取引員も此の[illegible]クッたのだらう、[illegible]もここまで來りやサビ以上のきさめである。

かいふやうな株式は「花形株」とか何とか持てはやされて投機の[illegible]に供せられて居る。[illegible]の理想からすれば株式取引所の機能は投資株の賣買にありて投機の場所ではない――といふのである。投機を[illegible]めさして[illegible]のやうに看[illegible]て[illegible]からすれば「花形株」といふやうな名稱そのものが[illegible]はない、取引所制度の[illegible]が[illegible]になると[illegible]取引所株上場禁止[illegible]が[illegible]するのもまた[illegible]からぬことだ。

◇

だが今度の噂の[illegible]は十三日の晩の[illegible]と取引所[illegible]者との[illegible]の[illegible]一つ[illegible]を[illegible]にいから……」と取引所側から町田商相以下を新[illegible]に招待し、一夕の宴を張つた時のことだ、[illegible]の[illegible]で[illegible]らした所で「[illegible]株上場禁止[illegible]」なんかが出[illegible]ないのに「お[illegible]い[illegible]の會では、[illegible]株上場禁止が[illegible]になつたさうだよ」と取引所[illegible]といふ[illegible]となり、それからそれへと[illegible]をかけて[illegible]され、[illegible]株は見るみる大[illegible]、[illegible]株ともなれば東株にかかりちやない、大阪[illegible]取引所にとつては[illegible]であり、名古屋取引所では[illegible]であり、[illegible]にも[illegible]へ[illegible]ある。

貿易局に顧問
制度設置

【東京二十三日發本社特電】商工省では[illegible]化して來た貿易[illegible]に對應すべく貿易局に顧問制度を設け、貿易協[illegible]に對する最高[illegible]機關たり最高[illegible]らしめることになり、此の程七名の顧問の銓衡を了へたので近く上奏御裁可を仰ぎたる上正式任命されることとなり七月早々第一回顧問會議を開くこととなつた

鹽水製糖の
蔗作奬勵規定

[illegible]新[illegible]部鹽水港製糖會社では昭和十一年、十二年期甘蔗[illegible]蔗[illegible]の爲め十九日午前十時より新[illegible]場に於て[illegible]郡守[illegible]、北門郡[illegible]長其他[illegible]科委員[illegible]多數[illegible]の下に發表した

買收價格は每一千斤に付二圓七十錢の外奬勵金十二月收穫六十錢、一月七十錢、二月八十錢、三月九十錢、四月一圓、五月一圓十錢、宿植付奬勵金として七八月植六十錢、九月五十錢、十月以降三十錢

一期米査定會

【[illegible]電】[illegible]一期作米の査定會[illegible]二十八日[illegible]り[illegible]中米[illegible]行ふ事となつ[illegible]者が[illegible]である

南部方面で
菎麻の栽培を奬勵
臺灣カストルの出現で
栽培面積增大

臺灣カストル株式會社は[illegible]の如く菎麻の栽培と菎麻子油の製造を主たる目的として設立され同事業の決定の爲めに[illegible]方[illegible]野木市[illegible]長[illegible]日下[illegible]方面視察中であるが菎麻は熱帶地方の南部に最も好適し九月中旬に

播種

を[illegible]六月[illegible]收穫することになつて多く山地に[illegible]するので米作と[illegible]す[illegible]民に[illegible]作[illegible]一[illegible]を[illegible]に[illegible]す[illegible]の[illegible]でである[illegible]を

豆粕

[illegible]

買込み大に[illegible]した人が[illegible]りこれで農民も大に乘氣となり之を作つたものがあらうとすれば買入なく[illegible]途方に暮れてゐるところを臺湾[illegible]州[illegible]では[illegible]と見て出來上つたヒマ[illegible]を取[illegible]めて大阪の[illegible]へ賣込みたる[illegible]があり本年三月に至り[illegible]マシ[illegible]の[illegible]より買入れたる[illegible]

菎麻

の[illegible]

とととなつたが、臺灣カストルは[illegible]ヒマシを[illegible]へ[illegible]一、二年は[illegible]

事業

を[illegible]しなければならぬ[illegible]があると大に[illegible]でゐるが、幸に[illegible]よりこれから[illegible]して[illegible]として[illegible]に認められ[illegible]行[illegible]に使用されるやうになるまで[illegible]

躍進的な内地の
農產罐詰工業
ナンバー・ワンは蜜柑の罐詰
農村工業として有望

農林省[illegible]によると昭和九年度の[illegible]罐詰[illegible]は一億二千[illegible]百五十[illegible]萬圓に達し前年度より二千[illegible]萬圓の[illegible]七年度の二倍に[illegible]してゐる、[illegible]その[illegible]十二萬圓に[illegible]ぎないが、之を昭和[illegible]に比すると[illegible]百五十[illegible]萬圓の[illegible]となつてゐる、これは[illegible]が

農村工業

の[illegible]として[illegible]の[illegible]

躍進振り

を示し[illegible]として[illegible]へ[illegible]が[illegible]なるので[illegible]が[illegible]

專業

好調を保つてゐるので意外の[illegible]を見るものと期待されてゐる、[illegible]主なる[illegible]罐詰の

ソ聯邦へ
洋灰安價賣込み
陸軍から業界へ警告

【東京十九日發本社特電】陸軍[illegible]

全國產業安全週間
七月一日より一週間實施

「產業安全、[illegible]國の守護!」をモットーとする第八回全國安全週間は來る七月一日より一週間[illegible]法人產業[illegible]法人日本鑛山[illegible]會及び日本土木建築請負業聯合會等共同主催のもとに各地方に於ては工業[illegible]又は[illegible]も參加し全國的に行はれることとなつた各事業場に於ける安全週間實行方法は左の通りである

一、安全祈願祭及慰靈祭

これは神社等にその他適當の場所に集合して一同安全を祈願し殉職者の慰靈祭を行ふ

一、講話會、映畫會を開催する

一、安全週間實施に關するポスター、標語等の頒布

一、災害豫防に關する施設として各種作業の訓練火災及び非常時に於ける避難演習、消防演習等を行ふ

一、保健衛生施設として下水道路便所、井水その他作業場等の大掃除を行ふ

夏でも樂に服める

肝油の服みにくい夏が参りました。しかし榮養が衰へ、抵抗力の弱り勝ちな夏こそヴイタミンADの補給が一ばん大切な時季です。

昔は服みにくいからとて夏になると服用を中止したものですが、ハリバが出來てからは、これまでの肝油の何十分の一の微量で足りることになり、夏でも樂に服み續け得るやうになりました。

眞珠の小粒のやうな糖衣の粒劑、中味はバターのやうな柔い油塊、外は糖衣の殼、一個が四グラムの肝油に相當する天然ヴイタミンを均等に含有、昔の肝油と隔世の感があります

呼吸器の弱い方
………の保健劑として、或は肺、肋膜、氣管支の補强劑として最近ハリバが重要視されて參りました。用量が僅少で胃腸に障らないから夏でも安心して連用し得ます。

虚弱兒童の補强
………に肝油の重要なことは申すまでもない事ですが、ハリバは甘い小粒で、兒童の方から進んで服みたがり學校で先生の力を借りずとも家庭で樂に服用させることが出來ます。

『ビル病』の豫防
………にヴイタミンADが効果的であることが分り、都會生活者就中高層又は地下建築物内の勤務者たちに盛んに用ひられて來ました。懷中に携帶し、食後に一二粒で良くADの缺乏を補ひます。

微量で効く

一日量	肝油なら	ハリバなら
幼兒	四グラム	一粒
小兒	八グラム	一粒
大人	十五グラム	二粒

百粒……二圓三十錢
三百粒……五圓五十錢
藥店にあり

東京市日本橋區本町　發賣元 田邊元三郎商店
大阪市東區道修町三丁目　田邊五兵衞商店

一粒肝油　ハリバ

マンガページ（野村幸一編）

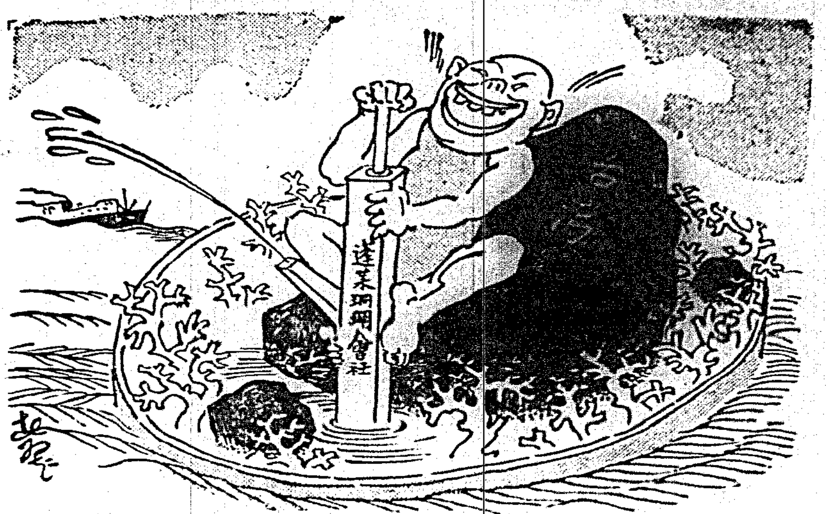

手取り早く一つ一つこんな調子に潮溜を採り上げて
見たいがれやつて見におまへんか

天下分目の戦

夫さん「お隣りなさいよ＝」
女給「遊んでらつしやいよ＝」

度し難いこの男

同令役員「どうか、あちらの喫煙室で召上つて頂きたいで
我利男「お何割にもそんなに、やかましく云はねーでよいお
やないか、火の用心さへすりや、それで

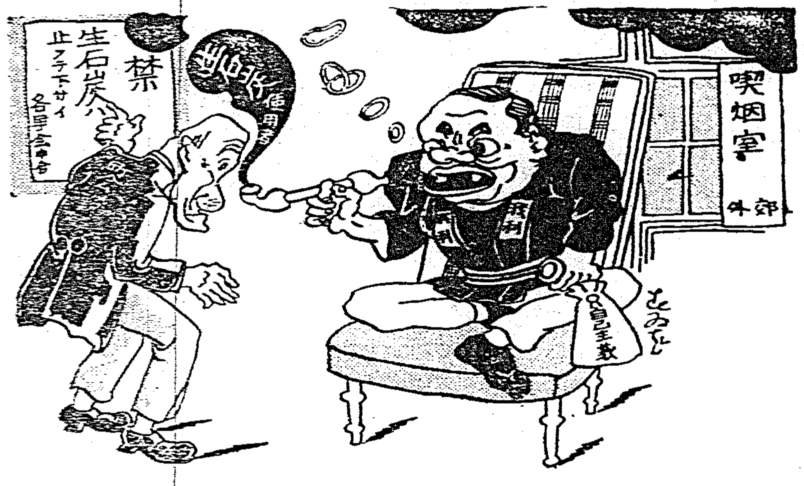

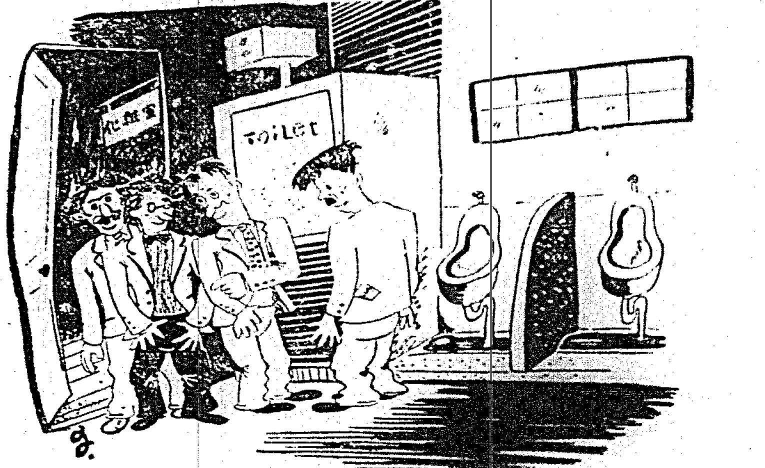

ボーナスの日

「お前もか、今一人入つてゐるんだよく出るよ」

ボーナス

「どうかね、ボーナスの多い所、わからんかね」
「職務に忠實だつたんだからでせう」……

「ねえ、あの螢とつちやつてよ明るいと恥しいわよ」

新婚時代

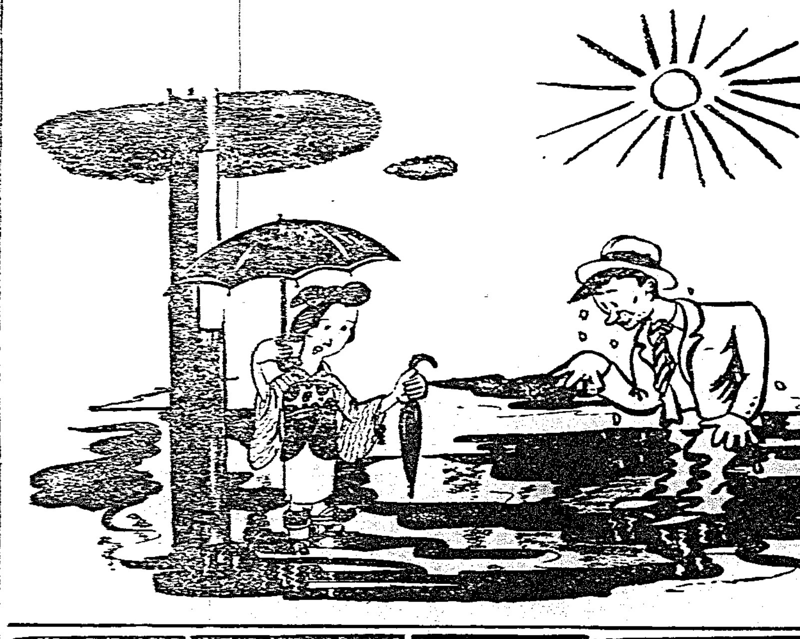

朝顔につるべ取られて貰ひ水

旦那様タイヤに朝顔が絡んでしまひました
「さうか、わしは歩くことにするよ」

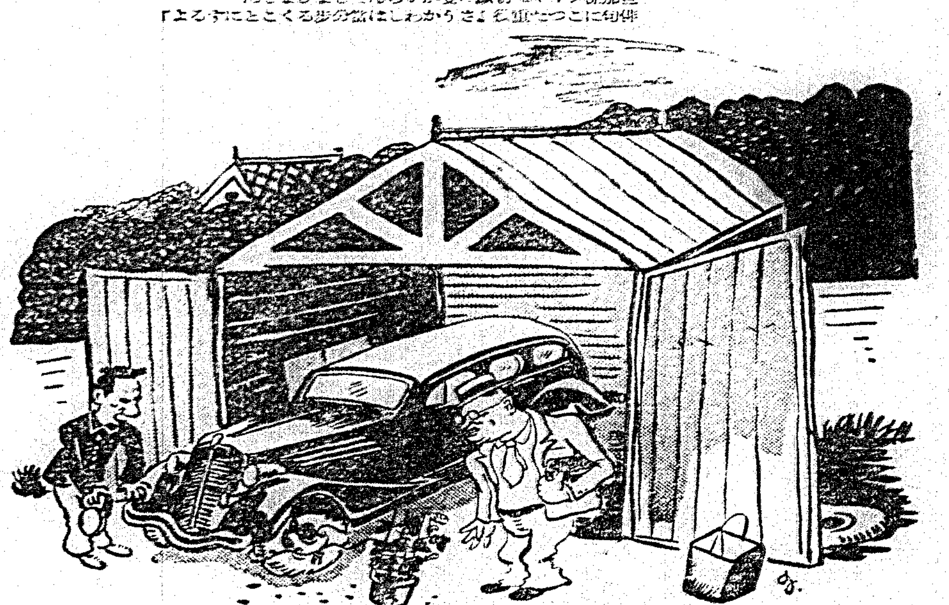

夕立雷鳴がかかつたので取あへず……

アース　家庭殺虫剤

夜のギャング　南京虫

アース　家庭殺虫剤

ひふ病の良薬
尾澤　全治水
たむし　いんきん　しらくも　はたけ　水虫　其他ヒフ病一切
本舗　尾澤商店

ハナコニ　グリコ
シヅコニ　ビスコ

頭痛・歯痛は
のんできく
ロイマチスに
神経痛、
腹部の痛みを鎮め
効く　ノーシン

シッカロール

宮内省御用達　大倉恒吉商店謹製
大阪市立衛生試験所　檢査證明付
防腐剤ナシ
香味快爽
日本第一之芳醇！
専賣局御指定
特製
月桂冠
壜詰

弱き子の味方！
虫下しマクニン
錠・散　ゼリー
糖衣錠十錠（大人一回量）

學習に大切な　頭の藥
ノーシン

夏
ソヨラ吹込む
夏の風です
ヒヤリ涼しい
穿心地です
サラリ洗つて
強いタビです
福助足袋

たとへ深山の一軒家にも
ナショナルランプ

夢の國にさそひ入れる味
日本の誇り純正スコッチ！
七年貯蔵の赤札白札もあり
十年ウヰスキー
サントリー　角瓶

天使 (115)

横光利一 作
宮田重雄 畫

十の七

京子は、辞雄の手が自分の肩にかかると、さッと身を後へ退けて云つた。
「いけないわ。そんなこと、もつとよくお考へてから、なすつてよ。さうでなければ、またあなた、きつと後から、後悔なすつてよ。あたし、昨日、あなたの苦しさうなお顔を見て、辞さなくちやないなの、いやだわ。」
「それや、さうだ。」
と辞雄は、素直に賛成したとも分らぬことを口走つたが、また京子の手を持つて放さなかつた。
「ですから もうお眠みになつちや、いかが。きつと、明日になれば、あなたの心は、またがらりと変つてしまふに決つてゐるんですもの。」
「そんなこと、どうだか分るものか。僕はさきまでは、京子とどうしても結婚しなけれや、いけないと思つてゐたんだが、もう仕方がないよ。自然がこんなにしたんだからね。僕は君ともう一度、結婚し直すんだ。自然にも忠實なことだし、道徳的にも良いことだと思つたのだ。」
すると、京子は手を引つこめて、をかしさうに笑ひ出した。
「あなたは、どうして、さう正直なことばかり、仰言るんかしら。何とか、こんなときには、もつと上手なこと、仰言れさうなもんだわ。」
どうして、今ごろ、そんな他愛もないことを、京子は云ふのだらうと、辞雄は思ふと、ただいらいらして来るばかりであつた。
「こんなときに、上手もへちまもないよ。苦しけりや、苦しいと云ふのが、僕の性分なので、嘘を云つたつて、詰まらないんだからね。」
京子は笑顔をぴたりと停めると辞雄を見詰めた。
「それぢや、あたしが、今あなたと結婚したいと云つたら、あなたお喜びになつて?」
もうこの上、何の罠が入るだらうと思つてゐたときとて、辞雄もあきれ返つて、黙つて京子の顔を見た。
「さう御覧なさいよ。だから、あたし、よくお考へになつてからつて云ふんぢやありませんか。」
結婚にゐるときに、京子も、丁度今の京子のやうなことを、辞雄に云つて、苦痛を与へたのであつた。ところが、それが今度は、京子であつた。
辞雄は、膝を上つて来た情熱を、叩き折られたやうな、うす寒い気持ちになると、ひとり床の上へ倒れて云つた。
「人間といふものは、他人に見られた行為の上で、一點の非の打ち所のない行ひをしてゐるものでも心持ちでは、非常に堕落してゐる人間がゐるし、それと反對に、行ひの上では、非常に堕落してゐる人間でも、心持ちは、少しも堕落しない人間とゐるものだが、君も僕も、行ひは堕落してゐたが、心持ちは、堕落な方の人間だよ。」
京子は、そんなことを云ひ出した辞雄の心が、京子には解しかねたと見えた。
「だけど、それがどうしたと仰言るの?」
「だから、君も僕も、そんな風な人間なら少しは相手の人間の、真面目さといふものが、君には分りさうなものだといふのだ。京子は立派な女だが、男の行動ばかりが分つて、美しい心が分らないんだけれども、君は、人の心が京子よりは、よく分る筈だ。」
すると辞雄の顔の上へ、急に京子の顔が傾いて来た。

ラヂオ

午前の部

【六・〇〇】朝の挨拶△ラヂオ體操△今日のお天氣のお知らせ 臺北放送局發表
【七・三〇】全國氣象通報(東京)
【八・〇〇】家庭メモ(東京)
【九・三〇】週間女性重要(臺北)
【一〇・一〇】家庭料理講習(臺北第一高女教諭[illegible])△午前の部[illegible]
【一一・〇〇】[illegible]
([illegible])

午後の部

【一一・五九】正午の時報△氣象通報 臺北觀測所發表
【〇・一〇】放送局編輯ニュース
【〇・二〇】新聞娛樂時間(レコード演奏)△浪花節 破れ太鼓 京山幸枝△浪曲俗謠 一都々逸 三栄山甚句 宮川左近△端唄 浪花四季 虎龍
【〇・五〇】經濟市況に引續き内地定期船基隆入港時刻並に接續列車の時刻 鐵道部運輸課發表
【一・四〇】全國氣象通報(東京)
【五・〇〇】子供の時間(熊本)お話「酒顚童子」(子供のテキスト一九ページ)高野辰之
【五・二〇】コドモの新聞(東京)村岡花子
【五・三五】英語講座(臺北)初等科第三十一講 上村一仁
【五・五五】カレント・トピックス(東京)

夜間の部

【六・〇〇】子供の時間(臺北)(臺中)(レコード演奏)一、新日本音樂 イ、小鳥の歌(宮城道雄作曲)ロ、谷間の水車(宮城道雄作曲)箏 宮城道雄 尺八 吉田晴風 箏 吉田恒風 二、童謠 イ、目が脊れて(鈴木章弘作詞、水原英明作曲)ロ、お馬に乗つて(松坂直美作詞、水原英明作曲)吉澤[illegible]子、ハ、ネギ坊主(武内俊子作詞 大村能章作曲)ニ、向ふ三軒(同右)福田信子 三、管絃樂 イ、ギヤロップ「クシコスの郵便」ネッケ作曲)ロ、ウオーターローの戰(アンダーソン作曲)オットー・ドブリント管絃樂團
【六・〇〇】子供の時間(濟南のみ)對話その他 濟南市花園小學校兒童 一對話「教散の自慢」(二年男子 佐藤富外七名)二唱歌「金剛石」「水は器」(五年女 中井孝江外七名)三 談話「かもめの口から出來た街」(四年女 山口百合子)四 朗讀「落川の戰」(六年男 青木茂生、大畑定)五 劇「ケーブルカー」(五年女 出澤悦子外七名)
【六・三〇】趣味講演(臺中)バナナの話 臺中州青果同業組合常任理事長 石井㝢次
【七・〇〇】新講談(東京)肝安房と坂本龍馬 伊藤痴遊
【七・四〇】マンドリン獨奏(東京)田中鏡彦 ピアノ伴奏 田中喜子 一 夜曲 墅木長調(カラーチエ作曲)二 スペイン狂想曲(ムニエル作曲)
【七・五五】歌謠劇(東京)盛岡の乙女(中内蝶二作詞、山崎裕康作曲)盛岡の乙女 小くに 洋樂伴奏 指揮山崎裕康
【八・三〇】時報(東京)
【八・三一】ラヂオ・ドラマ(臺北)屋 配役 櫻木春江 東山美子、海野夏雄 三好一郎、妹秋子 常盤砂子、漁師福造 長山登、子供福太郎 浦井多美男 女中お冬 大谷春枝、演出 吉井安太郎、選曲 長谷川馬男
【九・二〇】氣象通報(臺北觀測所發表)放送局編輯ニュース、新聞社提供ニュース(各局)公示並告知事項(各局)明日のプログラム發表(各局)

新刊紹介

◆夢のハイキング(濱部晋著)耳鼻咽喉科の醫者たる著者が、仕事の餘暇に集めた夢に關する雜筆、物語りである。自分の見た夢、知人の夢、病中患者の夢、傳説に現れた夢、詩歌の夢、芝居の夢、小説中の夢等、各方面に亙る四十一篇を集め、各篇の終りには夢に關する和歌、俳句を收めて居る。行文ユーモアに富み甚だ興味ある一卷である。四六判上製三六四頁定價一圓五十錢東京市麴町區丸ノ内丸ビル三〇六協經濟社)

◆道化役(明[illegible]著)「女名一週間」「立枯れ」「姿の前後」「面識三級」「千代次の話」「消化役」「別れの辭」「死ね」「椎の木」等、著者の近作十篇を收む 最後の「椎の木」を除く外、總て意想の破格に立つ或る知識人の昨の苦惱を描き興味深き評作である。裝幀は伊東忠一郎氏の手になる近代的感觸ゆたかなもの(四六判上製三五八頁定價一圓八十錢東京市京橋區木挽町二ノ四[illegible])

雜誌紹介

▲食養と漢方(七月號)漢方と食養法の普及を目的とした月刊雜誌で、不老長壽の要諦(鞍松七九郎)の名醫陽療(大野彩雲)の漢方治療の全解決(馬場和光)臨床の食養法、食物とその適應症などの家庭讀み物や 木下謙次郎 大森知等の論文が載せてある(定價二十錢東京芝區琴平町二小倉ビル内健康社)

▲講演(六月二十日號)本年五月二日偕行社に於てなされた、陸軍省新聞班員兵少佐清水盛明の「軍弾時代の出現と我が國防の本義」と題する講演及び本年六月五日東京帝大に於ける竹越與三郎の「近世日本に働いた經濟的原因」と題する講演の速記が載せてある(定價四十錢東京市日本橋區通一丁目四番地東京講演會)

▲東方の國(六月號)轉換道の今昔(五明正)會議精神の發展(後藤千之)世界貿易の現況と我對策(山川信夫)民間航空の振興(戸川政治)其他評論、國に關する論說、大谷光瑞外八名の隨筆がある。發調中國對外貿易表が添付され、聞る(定價三十錢東京市麴町區平河町六八丁目)

▲實業往來(六月號)所謂暴力商賣に就いて(坂崎昭毅)最近の株式界と景氣の動向を觀る(山田川卷)月給生活問題を如何にすべきか(山田卷)其他四大政黨の幹事長の標題 地方有り銀行(中國・伊賀農商・新潟・岩槻・大島正隆・姫路・第五十九)の展望、大川財閥の昨今等の記事がある。發表資料特輯頁には臺灣水資用業の概況 臺灣殖產林業の概況 島營バスの業態檢討 寶澤無盡のプロフィルの四編が載せてある(定價三十錢東京市牛込區通寺町三九共社)

▲國際カーレント(第一號)「世界を明るくせよ」の旗印の下に、各國有識者と協力提携して、國際經濟運動の喚起、國際間の危機緩和、人類文化の發展等を目的として創刊されたもの、歐米列強と日本の前途?(尾崎行雄)日本の軍備は平和を脅すか(ヘクター バイウオーター)アメリカの政策に對する日本の苦悶(ニコラス・ルーズヴエルト)五・五・三の比率は果して安當か(チエイムズ・ショットウエル)

▲國際カーレント(第二號)世界平和の基調(杉森孝次郎)國際軍の原則(水谷長城)最初の國際軍(シドリック・フアウラー)滿洲國と三國十字(ステイフン・ボンサル)極東に對するアメリカの冒險(ナサニエル・ペワファー)(定價二十錢東京市麴町區山下町一東洋ビル國際日本協會)

▲演藝畫報(第十號)菊・吉・合同決裂の眞相・エノケン・笑の王國解散と資込みの悲喜劇、歐劇界の解剖等(定價十錢東京市京橋區銀座西七の五三ッ喜ビル其社)

墓なかだち
求婚一件一圓 其他一回 名刺 臺北 壹圓貳拾錢 臺南七拾錢 匿名 倍額

貸家 [illegible]

女事務員至急入用 本人來談 [illegible]

外交員募集 [illegible]

女中入用 [illegible]

五七七番 [illegible]

三木オルガン
三木ピアノ
オルガン ¥28より
ピアノ ¥450より
小型ピアノ ¥150より
特約店 臺南樂器研究所 内田信一
臺南市清水町二丁目三九

大阪心齋橋 三木樂器店

商標登錄

ピイア
可愛い御子達に……
内部の廣い丈夫な六本骨
愛美子かや
全島呉服店、雜貨店、百貨店に有り

美味 最も手軽な家庭ライスカレー
滋養
ハウスカレー
各公設市場、食料品店、乾物店ニアリ

サクマ式ドロップス
サクマ式チョコレート
梅雨季です
お菓子に御注意が必要です。風味と品質に定評あるサクマのお菓子を特に御選び下さい

二錢五錢のポケット用 美麗バラ詰 各種

◎特約店募集

色白くシミ、ソバカスを取り健康白美を望む人には
そてつ 藥末の白色力
大阪市東區瓦町三ノ一 吉川和光堂

科學白金 サンプラチナ
金歯より倍強い
新時代の義歯は、黄金色より上品な白金色へ!サンプラチナは、白金と同じ性能を持ち、而かも價は經濟的 全國齒科醫院に於て 義歯治療用の時は"サンプラチナ"を!!

三金研究所 東京・大阪

百円前後の資本で 生活安定の出來る
紙袋製造
專屬製造者急募集
都會農村の副業に又は本業に婦人子供でも出來るキレイナ仕事として紙袋の製造程好適のものは恐らくありません。
僻地でも通信教授にて完全に出來ます。
製品の引受は絶對確實に年中無休の取引を致します。
今回弊店特製の製袋機を特別割引を以て分讓し、出來上り品は數量に制限なく現金にて永久に買受け致します。
萬一中途にて仕事の中止又は製品の買受を拒絶したる場合は弊店に於て責任を以て機械を元の値段にて即時買戻す事を保證致します。
製造者の人員を制限し機械割引の外原紙貸與の大特典を附して專屬製造者を急募集中ですから永久の取引を望まれる御方は即時御申込み下さい。
(詳細な說明書無代進呈いたします。)
大阪市東成區野田町十八番地 丸見屋本店

せんたく講座

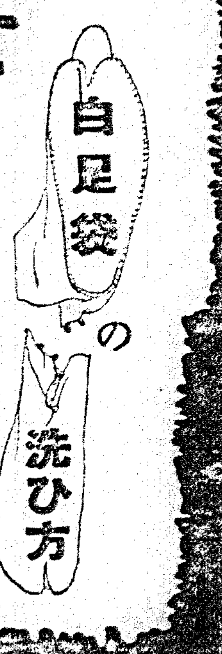

◆準備◆ 洗ひ上つてから誰のものか判らなくなることがありますから、一足づゝ裏側に合じるしをつけておきます。兩足をよく打ち合はせて、埃りをはらひ
◆下洗ひ◆ 水の中でザブ〳〵もみ洗ひして板の上に引きあげ、先づ底を、織目なりにブラシ洗ひ。次に甲の方を同様に。今度は裏返して、底から甲へと洗ひ上げ
◆本洗ひ◆ 水の中にライオン洗濯石鹸をブラシで擦り出し、充分泡立つ液にして、これにしばらく浸してから下洗ひと同様にして洗ひます。特に汚れた部分は石鹸をなすりつけてブラシ洗ひ又はもみ洗ひ。
つま先の汚れは左圖のやうに、洗濯板の上に底と底とを合せて置き、下の方で上のつま先をぐる〳〵廻すやうにして洗ふ。これを四五回上下とりかへて洗ふと布地をいためずきれいになります
◆糊つけ◆ しやうふか御飯糊をごくうすく
◆乾し方◆ 裏返し、兩掌でトン〳〵と叩き、小皺をよく伸して形を整へ、つま先に糸を渡して竿にかける。
◆仕上◆ きりふきしてアイロン

植物性
一品萬能 仕上り滿點
ライオン洗濯石鹸
水にも直ぐ溶ける 純質
少量で澤山洗へる 經濟
絹毛にも木綿にも 萬能
濯ぎがトテもらく 簡便
10-6-6
ライオン石鹸株式會社

ウテナ化粧水

漲る若さ
青春の美しき肌

つけた一滴
その一滴に、青春は躍る
ウテナ、ウテナ、
あなたのウテナ化粧水

爽快な夏
朝の一滴、朗らかに
夜の一滴、匂ひも涼し
愛しウテナの化粧水

お肌を
落ちつかせ
お化粧効果を
倍加する化粧水

おヒゲ剃り
陽ヤケ止め
香水代用にも
ウテナ化粧水
三十錢、五十錢、[illegible]

東京本郷
久保政吉商店
10.6-21

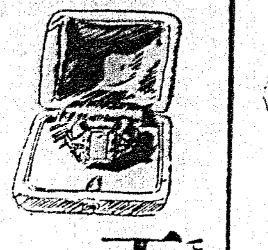

慢性胃腸病に

アイフ

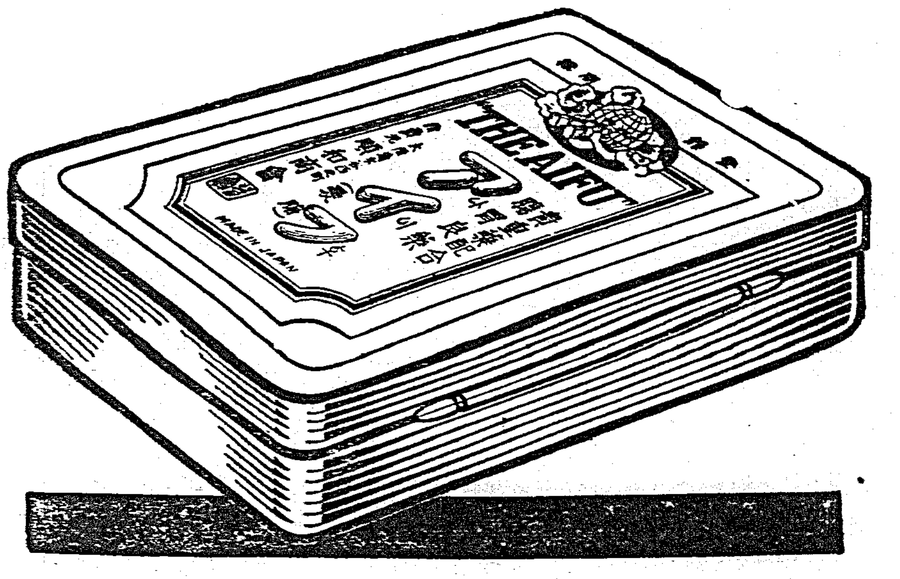

病苦を解消して明朗なる健康を得んとする者は、まづ適切なる治療に努めなければならない。殊に慢性胃腸病の如きは箍の緩んだ桶も同然で、食物を消化吸收する胃腸機能が病衰してゐる爲、いくら榮養を採つても體内を素通りするのみで決して身體の養分とはならない、のみならず其儘捨て置く時は胃腸内壁に生じた疵や爛れが食事毎に刺戟され激しく痛む等、遂には恐るべき胃癌や胃潰瘍の誘因ともなるのである。剩へ消化吸收機能の衰退から極度の榮養不良となり、身體衰弱して病菌に對する抵抗力なく、肺尖加答兒其他種々の疾病をも誘發すること尠くない。而もその執拗なる病苦は身心を虐むこと夥しい。まことに慢性胃腸病こそ怖るべき病魔の深淵！と言はねばならぬ。故に胃腸に久しく疾患を有して ◎食慾進まず消化惡く、胸先つかへ嘔つきゲップ出で ◎常に下痢や軟便で便には粘液血液膿汁を混じ ◎腹膨りゴロ〳〵ブツ〳〵鳴り放屁多く下腹痛み ◎滋養物を食しても身に附かず身體衰弱し ◎元氣衰へ顔色惡く神經過敏で短氣となり ◎少しの酒や不消化物にもすぐ下痢し痛む等の諸症狀に惱む人は些の油斷もなく、治療藥**アイフ**を服用して、胃腸疾患の原因たる、胃腸粘膜の異常を整へ、病衰細胞に活力を賦與して全機能の健全なる活動に努めるとゝもに、下痢、腹痛、食慾不振等諸症狀を消退せしめて、胃腸の強化を計らねばならぬ。

藥價
胃と腸の兩病には アイフ（腸胃）
三日分 二十錢 八日分 一圓三十錢 四十五日分 七圓
四日分 七十五錢 十五日分 三圓 特製百二十日分 五圓
胃病には健胃アイフ（胃專）
七十二錠入 五十錢 三百三十錠入 二圓
百六十錠入 一圓 千錠入 五圓

全國到る所の有名なる藥店に販賣す

大阪市東區淡路町西之町
發賣本舖 順和商會
東京
大連

魔の踏切に流血の惨
いたいけな子供ら八名が折重なつて惨死
急を聞き村民らが駈付け電車軌道を占領して激昂

【大阪二十三日發】二十二日午後七時三十分大阪阪神急行電鐵會社神戸發大阪行急行電車が大阪府川邊郡園田村踏切を通過の際同踏切を横斷せんとした大阪市中の島住友倉庫勤務の同村森脇[illegible]（[illegible]）の操縦するオートリヤカーを撥ね飛ばし同乘してゐた同人長男政勝（七）二男儀男（八）三男正（六）同村大塚榮太郎二男儀彦（八）高橋金之助長男勇（八）長女一枝（六）小林藤太郎長男利治（六）二男秀夫（四）の九名は何れも即死した急を聞いた村民達は被害者を附近民家に收容する一方激昂して電車軌道を占領し電車を通さず、二時間半に亙り交通遮斷され大混雜を呈した現場は急カーブで見透し利かず以前にも自動車事故があつた所で村民達の憤慨は極度に達してゐる

ハワイ諸島に於る空陸攻防大演習
壯烈なる空中戰に日米人も目を瞠はる

【ホノルル二十二日發同盟】アメリカ陸軍ホノルル駐屯部隊は二十二日からハワイ諸島に跨がる攻防大演習を開始し陸上に海上に大演習に目を驚かしたハワイ在住日米市民は再び陸と空との戰に目を瞠つてゐる、敵は先づ洋上より飛來してハワイの島々へ爆彈を投下せんとする四臺の大爆撃機と十二臺の追撃機との空中戰をもつて初まり敵々たる爆音と盛々たる煙幕とは波靜かな太平洋上の靜寂を破つて[illegible]んだ

三百の匪賊が滿人部落に襲來
掠奪して逃走

【安東二十二日發】二十二日午前二時頃安東縣大東溝北方六里の滿洲人部落に約三百の匪賊襲來し百八十戸に放火掠奪して逃走した、同部落には[illegible]調査のため出張中の[illegible]一名、[illegible]草組合員三名、[illegible]名が在中で安否氣遣はれてゐる、急報に接し安東より日滿軍警直ちに出動討伐に向つた

愛婦臺灣本部から慰問袋

愛婦臺灣本部長中川總督夫人は昨冬、大連、新京、ハルピンその他滿洲各地を視察し各軍隊、[illegible]病院を見舞ひ、第一線に立つ人々の苦心のほどを具に觀察し銃後の[illegible]になると共に鬼角、[illegible]かにされがちな[illegible]慰問の方法について[illegible]中であつたが今回臺北、新竹、臺中、臺南、高雄各支部、花蓮港、澎湖、臺東、澎湖の各分會と合同して慰問袋を贈る事となり二十二日午前九時から、本部事務所に於て愛國婦人等[illegible]等が出動して追擦された材料、[illegible]、便箋紙、封[illegible]、石鹸その他十二品（價額一圓[illegible]）約一圓八十錢を詰合はせ、約七千袋を作成し關東軍司令部に發送した、尚この外に在滿將兵に慰問金[illegible]二十四圓に達る筈で、これは[illegible]本部事務長井[illegible]長及び各州代表の夫人達が七月初め渡滿し、先きの慰問金を贈呈し、關東軍には[illegible]滿洲國の大國[illegible]、奉天、新京、ハルピンの[illegible]を[illegible]する筈である

外科の宿直員が ダンスホール通ひ
發火した當夜狼狽して歸院
原因は機能檢査室内の失火

【臺北】二十一日夜の臺北赤十字病院の火災に就き南署刑事係では消火後極力原因に就き調査を開始すると共に當夜の宿直醫、看護婦を引致して取調べた結果、[illegible]は二十一日午後九時半頃ダンス・ホールに出かけ火災の報と共に周章狼狽して歸院した事實が判明、官憲の[illegible]世間は驚いてゐる。更に二十三日朝南署刑事係[illegible]出で實地檢證を行つた結果、發火場所と目さるるレントゲン室の隣室にあたる機能檢査室の[illegible]に[illegible]され、[illegible]は完全に[illegible]てゐる事實より機能檢査室内に於ける失火と見られ、今の所漏電、放火の疑ひは無いものと見られてゐる

今後の[illegible]についても[illegible]目下[illegible]でゐるが、大火災の[illegible]二十三日[illegible]院長代理[illegible]を訪れると氏は次の如く語つた

私共の不注意からして世間を御騒がせしまして申譯ありません、宿直醫の一無として問題にされたと云ふ事は甚だ遺憾であります、[illegible]申し上げる事が出來ません、發火の原因についてはその一切を司法の手で取調べてゐますが、若し漏電、放火でも無く失火であるとすれば果してどの室からどんな過失で發火したのでせうか、私共としても[illegible]にこの原因を究めたいと思つて努力してゐます、火事の被害額は今の所不明ですが高價なレントゲンが助かつたのが何よりでした、その他大學の附屬病院にもない本科の諸論文が灰に歸した事は[illegible]の金と非常な苦心を拂つて蒐集した標本、その他の參考資料、殊に[illegible]として取り返しのつかない損失です今後の[illegible]は一般患者に御迷惑を掛けない樣に直ちに外科の假診察室を作り二十四日（月）から平常通り診察治療を[illegible]る事に決定しましたが完全に復舊するまでには半年以上はかかると思ひます

レントゲンの無事は幸ひ
林醫長代理は語る

米國内在住外人六百萬人を追放
深酷なる失業問題解決にデ議員が大鎖國を計畫

【ワシントン二十二日發同盟】テキサス州選出下院議員デイース氏は失業問題解決の一方策として米國内に於ける六百萬人の外國人を追放する目的の法案を下院に提出した、同法案は[illegible]左の通り

一、米國人が就業し得ざる職業に對しては外人に對し就職を許す
一、米國内に家族を有せざる第一世民に限り[illegible]
一、不法入國者と認められる約三百五十萬の外人に對しては[illegible]
一、合法的に入國した者四百萬に對しては一年の[illegible]
右に關しデイース氏は二十二日次の如く語つた
右は既に各方面の支持を得て[illegible]

消極的ながら自治聯盟は繼續
八月十七日臺中で大會を開く
きのふ理事會で決定

【臺中電話】[illegible]理事會は二十二日午後[illegible]臺中市[illegible]に於て開催、[illegible]出席[illegible]。今後の[illegible]につき[illegible]を議した結果、八月十七日臺中に於て大會を開く事に決定した[illegible]

基隆の石花菜
前年より三割高

【基隆電話】基隆に於ける石花菜は四月一日から採取されてゐるが本年は[illegible]の[illegible]もの[illegible]あり[illegible]

借地權取消のため甚大の損害を受く
比島在住の日本人ら

【マニラ二十二日發同盟】マーフイー比島總督は二十二日[illegible]ダヴアオ州に於ける[illegible]不法借地權取消計畫に[illegible]、政府は[illegible]ダヴアオ[illegible]日本人に甚大の[illegible]

臺灣では最初の大型機關車と客車
九月中には内地から到着し博覽會客輸送に活躍

[illegible]

第一會場の人氣を集める鐵道出品
大がかりの模型や書圖で

[illegible]

御遺跡地廻り
基隆聯合青年團で

【基隆電話】基隆市聯合青年團主催の御遺跡地廻りは[illegible]六月三十日擧行する事となつた、[illegible]

空中の火事
陸軍機が墜落 搭乘者は無事

【バンニングス（カリフオルニア）二十二日發同盟】二十二日カリフオルニアよりテキサスに向け飛行中の一陸軍機は當地近くの上空において火を發し焔に包まれて墜落したが搭乘の飛行家三名はパラシユートで辛くも難を避けた

震災慰問の白米を賣る
竹南郡南庄庄長
二十二日召喚

【新竹電話】先般の震災で庄内殆ど全滅した竹南郡南庄地方罹災者への慰問品の配給を取扱つてゐた同庄長が慰問品中白米十八俵が某方面へ密に賣却されたとの噂をきき込み、南庄分室で極秘裡に取調べを進めてゐたが、確證を握つたので去二十二日庄長を召喚取調べ中である

二十六日から縱貫線完通
曲つた大甲溪鐵橋
應急工作が進んで

新竹州[illegible]では大甲溪鐵橋の曲つた部分のため[illegible]してゐたが、[illegible]工作成り愈々二十六日午前[illegible]時[illegible]分（[illegible]）から[illegible]開通をなす豫定であると

リヤカーの親爺
娘の搜査を願出づ
壽劇團の何れに潜入か

【基隆電話】[illegible]リヤカー[illegible]の娘を[illegible]人の情にすがり[illegible]したこと[illegible]

始政記念 四十年間の臺灣
本島人詩人らと浴衣がけで詩作
わざわざ南菜園を作つた兒玉總督の抱負（尾崎氏談）

―（21）―
本社主催座談會

六千噸級の汽船が内臺航路に就航

大澤 讃岐丸になつてから二日[illegible]されたのですか

三好 所がこの讃岐丸はえらい船でね、この船には元來義勇艦隊なのです。後藤さんが部長で最初に義勇艦隊で[illegible]を作つて讃岐丸を[illegible]、而して一朝有事の際には御用船に出すと云ふ事であつた[illegible]つたので[illegible]四十一年の十一月二十二日にたつた[illegible]に乘つて[illegible]と云ふ樣な人がやつて來た

尾崎 僕は其時初めて神戸から出迎への爲めに神戸まで出迎へした

三好 其時乘つて來た人達の話がとても良い「三好君あの船は揺れていかん」と云ふ話だ、其後義勇艦隊は[illegible]から[illegible]の給料で[illegible]、之を[illegible]位なら、今少し考へて[illegible]千噸の船が最大で四日間で來るが今度は六千噸の船で五日間掛つても安全なものを買つたらどうかと云ふ事を佐久間總督に具申した「官から」と云ふので[illegible]丸と云ふ六千百二十噸の船が四十二年[illegible]に來た、この船には佐久間さんの御座所が設けてあつた[illegible]

兒玉總督は努めて本島人と接觸

尾崎 それから櫻丸は門司、大連航路に行きましたね

大澤 兒玉總督は三十九年四月にやめられて佐久間大將が總督になられたのですが、兒玉總督時代に就いて[illegible]の逸話を一つ……尾崎さんどうぞ

尾崎 私は後藤さんに連れられて臺灣に參りました。兒玉さんが臺灣に來られるに就ては本島に對する可成りな熱心を持て來られました、[illegible]が出たやうに[illegible]や揚文會とか色々な事をして學者や本島人紳士を優遇する事、[illegible]へられた、兒玉さんに一介の武弁で何も分らぬと云ふので學者を二人連れて來ることになり、[illegible]な人でした、[illegible]の文學に於る可成りの人でしたから、[illegible]さんの[illegible]つた人であつたから、[illegible]と云ふ名義で連れて來た、併し新聞の方の仕事よりも總督の[illegible]に參謀として本島人の取扱ひ方を主にやつて居ました。其處で兒玉さんは本島人に對する工作の爲め今の臺北城外一マイルの所に、本島人部落外れに南菜園と云ふ園を[illegible]んで[illegible]を[illegible]住はせ、[illegible]に本島人紳士を集めて詩會を開いたりしたのです。これには兒玉さんに非常な[illegible]があつた

謹嚴であると共に打解けた半面

尾崎 兒玉さんは日曜には[illegible]の[illegible]を集めて詩會を開き[illegible]

[illegible]

謝近火御見舞
六月二十二日
臺灣總督府
臺北醫學專門學校

謝近火御見舞
赤十字賣店

會葬御禮
小島幸吉

長男定雄儀東京商科大學在學中東京神保病院ニ入院療養ノ處藥石效無ク六月四日死去仕候條此段謹告候也
昭和十年六月二十三日
臺北市[illegible]町二丁目九番地
父 藤澤定次
親戚代表 谷相廣次郎
伊藤俊勇
野坂眞子
守田哲雄
松田繁三
吉越清三
高田秉次二
竹林德義
谷口幸郎
大倉喜松
土屋理巖
保田次三
友人總代 [illegible]治郎

母登羅儀（通稱アサ）[illegible]
男 西尾金藏
女 美代子
親戚代表 老田二次郎
松原作藏
河井佐太郎

正七位勳七等岡部德太郎儀豫て病氣の處本日午後七時拾分永眠仕候に付此段謹告候
親族 德夫
文雄
友人 一同

少年野球
三日目の戰績

臺北市少年野球大會第三日二十三日は新公園運動場に於て樺山對旭、壽對南門の試合が行はれ旭と壽が勝つた

[illegible]

新竹市の朝顔品評會

【新竹電話】二十二、三の兩日公會堂にて開かれた新竹市主催の朝顔品評會は始めての催しの事とて好評を博し二十三日午後三時閉會したが審査の結果入賞者左の如し
特等（市井賞）彭金土（六寸）
一等 青木千代子
同 [illegible]田助次郎
二等 内田安之
同 東海林新
同 木佐貫重雄

大和町公賣の賣出

大和町公設市場では浪花町八百屋[illegible]價額約二千圓を二十五日午前九時から賣出す由

今日の船

▲出港
船名 時間 仕向地 店名
△恒春丸 午前 安平高雄 商船
△明光丸 同 同 同
大昭丸 前九時 香港廣門 同

（基隆）

▲入港
△きどら丸 正午 釜山横濱 同
△瑞州丸 午前 花蓮港 同
大和丸 前十時 門司神戸 郵船
岐阜丸 後四時 高雄 同
▲入港
△高雄丸 前六時 西表 商船
△石見丸 同 花蓮港 同
朝日丸 零時半 門司 郵船
▲在港
瑞穗丸 第二岸壁 商船
第二大寶 第七浮標 郵船

きのふの天氣

△臺北地方 北西の後風晴
驟雨
△北部地方 南西の後風晴
驟雨
△昨日の最高温度 九十四度一分（午後四時）
（臺北測候所發表）

運動記事は漢文欄にあり

明年度豫算編成方針 以平和外交爲基調 公債漸減爲宗旨

東京二十三日電。政府訂二十五日閣議。決定明年度豫算編成方針。並通達各省。著手準備編成。所謂非常時財政。殆有成爲恒久之慮。大藏省。暨內閣審議會。同調查局等。無不籌和國防。財政產業高橋藏相。及大藏當局。爲均以平和外交爲基調。爲立方針如左。

一、國防費調達。

一、務外交工作。努力於國際間之協調。

一、確立國防費將來之料想。

一、陸海軍兩當局爲一體立總合的國防計畫。

一、新規及既定經費。一課節約。

一、新規公債發行減少。至少明年度新發行公債比本年度發行額減少爲宗旨。

一、公債漸減。一般特別兩會計。同一宗旨。

植民地判事 身分保障

東京二十二日電。拓務省欲解決植民地判事身分保障問題。目下調査研究。即無豫算上與內地同樣之規定。無保障明文。若得俱體案。乃送附於法制局以求査閱云。

察哈爾問題 可以解決

北平二十三日發電通。二十三日午後。關察哈爾問題解決交涉。土肥原少將與秦德純氏之會見時間雖未定。但至夕刻。一切欲解決。土肥原少將。松井中佐。秦德純氏。午後七時。亦臨軍事分會委員長代理鮑文樾氏主催之察哈爾問題解決祝賀招待宴。

大東溝匪賊 放火掠奪

安東二十三日電。二十二日午前二時頃。安東縣大東溝西北方六里滿洲大部落。有匪賊約三百襲來。放火百八十戶。掠奪逃走。同部落有爲穀物調查出張中之勸業課員一名。鳳凰城煙草組合員三名。滿洲產業部三名滯在中。安否可慮。安東日滿軍警接報出動討伐云。

駐檀米陸軍 攻防大操 居民驚恐

檀香山二十二日電。米國陸軍駐檀部隊。二十二日起。布哇諸島。開攻防大演習。蓋當地日米市民。當爲海軍大演習所驚。而今又見此空陸大戰。即四發大型爆擊機。與十二追擊機。砲聲殷殷。砲聲煙塵漲空。炸彈紛且飛來。不能不驚云。

比島謀取消 公地租借權 日僑吃虧

馬尼拉二十二日電。馬飛比島總督。二十一日。認農商務相提案。即取消「拉維蒙島。公地不法借地權之計畫」農商務省。先取消政府直轄司租權。次謀取消政府以外公地租借權本口。消命實施。則因收穫分前結約。在該島務役多數日僑。被害必大。時且審其契約有無合法。而至於提訴。亦未可知云。

德國希望 日本委治地 仍歸其屬

巴黎二十三日急電。據法國某方面所接情報。德國代表。二十一日。與英國首相。外務次官會談。關德國領土擴張。漏出要求菲洲殖民植民地。英德協定復活之意。即望目下爲日本委統治地之馬紹爾群島。復歸德屬云。

全島鄉軍大會 於市內建功神社前 一致可決宣言

帝國在鄉軍人會臺北市聯合分會主開帝國在鄉軍人全島大會。二十二日午後二時二十分。在臺北建功神社神前。由寺內軍司令官臨場之下。盛大舉行。是日會場正面。有記入國防強化。軍機擁護。國體明徵。皇威發揚大文字之長旗四旗。定刻前。東西兩參集所。有臺北州東西兩郡聯合。基隆市聯合。新竹。臺中南州聯合各分會。臺北市城西。城北。城內。城南。各分會。臺南支部。臺南。高雄兩州分會。花蓮港。澎湖廳分會。總員約一千名。各執支部旗。分會旗整列。鎌田聯合支部長。堀內在鄉軍人分會長。木臺北支部長。桑名臺南支部長。鄉軍首腦部。陸續入場。既而來賓寺內軍司令官。曾我木參謀長以下軍幕僚參謀。前田海軍武官。其他中堂海軍先任參謀。野口州知事。沼川憲兵隊長。松岡市尹。小松吉久氏等來賓。一同入場。首由寺內軍司令官。順次關長。次由佐藤建功神社社掌修祓。堀內鄉軍分會長。寺內司令官。參拜神社。鎌田聯合支部長。野口知事。小松吉久氏等軍官民代表。奉奠玉串。次由青木臺北支部長。敍開會辭。合唱君代歌。奉讀勅語。然後由堀田分會長敍趣旨。移入大會。鎌田聯合支部長。起立訓示。寺內軍司令官。亦從述訓辭。終有一致可決宣言。然後由寺內軍司令官發聲。三唱大元帥陛下萬歲。野口州知事發聲。三唱帝國在鄉軍人會萬歲。至三時半。盛大告終云。

臺北茶商公會調停 烏龍茶館德記爭執 廿四日起咸喜如前交關

稻江諸烏龍茶館。與德記洋行爭執一節。既如所報至去二十一日。德記有人到臺北茶商公會事務所。商及善後事宜。二十二日午後三時。德記李賀對烏龍茶館三十餘名。及公會陳會長。岩田理事。朱書記長。等一同列席。陳會長。乃起敍議。並言茶業界大局。要早圓滿解決如何。一同首肯。即決定自二十四日。如舊交關從新改善。四時頃。一同退散云。

南州兩郡守等 水道陳情 期來年實現

曾池田新豐郡守。佳里兩街長。曾文郡守。小笠原台交。自仁北門兩郡守。僞麻豆佳里兩街。水道施設工事經費所關。去二十二朝。謁見今川知事。赴臺南州署。就水道施設上有所陳情。蓋該計畫。兩處工費須六萬九千圓。欲以兩年或三年繼續工事。求國庫及州各補貼其工費三分之一。經磋商後。州深有同感。故諸關係者。定來月上旬。向督府交涉陳情。期於來年度實現云。

北部蓬萊米 中壢已出

大甲溪鐵橋故障。中部米不能運至北部。臺北地方消費米不足。行情暫起。由高雄配船。輸送於基隆者若干。又后里大甲間。依自働車線接續。兩三車消費米。迴送北部。幸北部早場中壢方面。最近新米已出。品質不良。乃四五等格之米。供爲消費米就中苗栗地方亦產出。想北部消費米。不至大缺。又中壢移出米之檢查。自二十四日開始。近時蓬萊米。因運出而騰貴。若北部米登場。則蓬萊米必受人氣的壓迫。多料一時有賤價出現也。

大連航路載貨大起 臺灣輸出商大打擊

臺灣輸出滿洲之物資。年來激增。大連汽船。大阪商船。近海郵船。開設臺滿船路。輸送物貨。然三社以將來協定運金過賤。近路更改。已向貨主交涉。即大連航路載運臺灣物產以茶。芭蕉。柑橘植由多此等運金契約。或於此六月末日滿期。或船貨與貨主無正式契約。不得已踏襲前年運金。船會社由自己採算。四周狀況推之以其營業狀態。貨貨若起。全無進境。極力謀阻止運金加昇。聞三社欲起之運金。茶現在每噸五圓九十錢。欲至六圓五十錢。芭蕉每籠八十五錢。起至九十五錢。柑橘每噸八圓。起至九圓。而從來三成之退還金。亦欲減額。然如昇相當高率。配出滿洲之物產輸出額。九年中茶三千九百噸。芭蕉貨三十八萬七千籠。柑橘類一萬九千五百噸。

朝鮮米拂下 烏米崩落 新米登場壓迫

據去二十二日農林省發表政府所有古米欲整理。實施拂下米其數量三十五萬石。爲此落一二十丁。政府拂下米米價後場大引後氣配。低落二百萬石。此後必陸續實行。蓬萊米因本月來天候不良。登場遲緩。價仍堅持。二十三朝一般周知拂下米事實。且天候自數日來繼續快晴。米價因而趨下。二十三朝。臺北蓬萊米場外九圓三十錢。中限九圓十五錢。先限九圓十二三錢。此天候再續晴三兩日。則中部出米必多米價眼前或漸趨下也云。

彰市督查堆肥

彰化市主催農業品評會。堆肥審查。豫定依左記日程場所執行。二十五日渡船頭。大竹。二十六日下部阿夷。寶部。柴坑子。茄苳腳。二十七日快官。番社口。二十八日大埔。莿桐腳。二十九日西門口。

南州方委書記 假嘉義公會堂 開磋商會

臺南州教育課主催之方面委員書記磋商會。定來二十五六日。開於嘉義市公會堂。出席者州一殘。伊藤教育課長。三上社會事業主事。川崎屬外二名。兩方面委員書記。則臺南市田中忠三外各街庄二十名。是日聽取事項。方面委員制度趣旨及所關。從來所執方法竝將來實行方法如何。指示事項。方面委員書記職務所關十四件注意事項。生活狀態調查票整備所關外十件。磋商事項。方面事業紀念日設定外六件。希望事項。委手帳作製外十四件。係各街庄方面希望兩事項。提出云。

假嘉義公會堂講習所經營之際。…川公學校長。▲就、落指導之實際。三原部落振興促進會員▲國語教授法竝實習指導張白川公國讀師。男女青年唱歌及遊戲指導陳田林府白川國讀師。課外一、精神指導井上商工專修校長。二、就庄村指導態度中庄農校教授。三、部落振興事業津田郡庶務課長等。

嘉義共榮會 主開講習

嘉義市共榮支會主催國語普及、落振興講習會。訂來二十五日。至七月一日向一週間。開于玉川公學校講堂。講習員爲國語講習專任講師十一名。國語普及部落振興指導員七名。計十八名。講師及講演事項如▲就嘉義市國語普及部落振興計畫河野市教育課長▲就嘉義市產業現狀及產業指導川崎產業技手。▲國語

竹山鹿谷間自動車事故 重傷者中續死一名 原因在超過定員九名

竹山鹿谷間乘合自動車。陳溪底發生命案一節。因如誌報。嗣更調查。因知即死一名外。重傷六名其中車掌清松。亦繼續死亡。其母日發。香倒於地。幸被人救起。一齊運歸鹿谷。而重傷者爲張錫章。鍾貴氣。林清江。林明海。葉能同等五名。均有生命之虞。聞收容乘員二十五名。此間超過九名然該會社。僞對當局報告乘十八名。似此草菅人命尚敢欺瞞當局。思欲逃避責任。一般聞知。莫不切齒。又據某運轉手言。此次事故發生之責任。不在運轉手。蓋求該會社常事購買新車。或修繕等。當事者利如命。皆付諸馬耳東風。致有此回大慘事。又日下死亡者遺族。及負傷者。皆提出損害賠償並醫療費手續等云。

赤十字病院失火 電光室燒失 損害七八萬圓

臺北赤十字病院。外科電光室附近。去二十三日午後九時四十五分發火。火焰擴及外診察室十一室一棟。木造建物百二十坪。全被燒失。一二院內。二病棟二十名。新病棟三十八名病患者。急遷於他處。而其他病室患者。亦皆起床觀望。深恐惶恐。全市消防隊。南北兩署員。州刑事課員。青年團。壯丁團等接此急報。趕到現場。努力消防。至同十時五十五分鎮火。然光室火災。發火之時。與昨年九月七日午後九時半火災同處。時火災原因不明。損害額六萬圓。電光室二萬餘圓。合計七八萬圓。其他五又第一聯隊。山砲隊兵士約二百名。接報出動。爲防止病棟引燒。破壞作業使之早得鎮火云。

黃牛鷄鴨 又銷售香港

銀水高貴。輸出有利。臺灣生豚。多輸出香港。交關商人。猛競爭。商人且醫鷄鴨出口。亦有謀輸出食用黃牛者。潮高雄市濱町一丁目楊天送氏。去廿一日高雄。帆海丸。已配黃牛二十四頭。第一回試行輸出香港。黃牛輸非鷄鴨可比。極爲有利云。

募記念品 贈呈警官

新營郡警察課村田安治郎特務。稽崎照致。野田七三郎。川原岩熊。巡查。此回受總督知事表彰。新營街有志。爲贈呈記念品。勝又鹽糖重役。保甲聯合會長。沈德民外。保正發起。募集記念品。雖不景氣。及非常時之種々負擔然應募成績頗良云。

鄉軍總會

臺中在鄉軍人分會。訂來二十九日午後二時。在市民館。開昭和十年度定期總會。

斗六

制度講習

斗六郡主催地方制度講習會開催期日。爲便宜上變更。第一回廿五日起至廿八日。講習員三十九名。第二回七月二日起至五日。講習員四十五名。

國講開所

斗六郡國語普及發祥地之斗六街溪子部落。月廿四日午后八時。於於張湧良氏宅。舉行國語講習所開所式。

嘉義

除樹即死

嘉義郡水上庄柳子林三〇二番少。年二十七。去廿一日午后二時。在同庄番子寮登樣樹上採荔菓。失足墜落。登時即死云。

少年溺死

嘉義郡水上庄番子寮二四一番虎之甥黃不大。年十歲。去廿一日午后四時。在八掌溪游泳中。誤陷深處溺死。

賣藥詐騙

嘉義郡民雄庄溝子頂二〇二林某強烈貪利。詐爲身有病。現時者所需。最近被人糾行商仙。無秘方。其實即普通藥一腐害。使其購買良藥服用。行騙多金。該地派出所員探聞偵知。嘉義市新富町七丁目三賣藥行商。年三十二。廿二日報告郡當局。將沒收懲戒處分云。

大溪

選界準備

大溪郡下庄選舉人名簿。試作會。去二十一日午前九時。開於大溪公會堂。出席者。高田郡守。中田庶務課長。小野街庄主任。古田街長。及街庄關係者。三十餘名。試作結果。大溪街。有選舉者約千名。龍潭庄八百餘名云。

修繕危屋

大溪街。自大正八年市區改正各戶店面。爭奇鬪巧。設牌樓外廊華美。內容。固。因數年前。及此回中部強震。以各戶軒下。大小剝落震裂。而或致復不修。將來又恐危險。者番郡當局。有鑒及此。命令各戶修繕云。

臺中

教護聯盟

臺中州教育課。豫定來月上旬先。在臺北會議室。開教護聯盟總會。關係者。及各郡主任者集會。會議題協議結果。不日將開臨時總會之章程案云。

詩壇

沽酒 五十嵐海州

出門沽酒市。攜瓶西又東。不覺日已暮。歸路酩酊中。今日是何日。百歲去匆匆。對酒非徒然。忘情樂融融。

苦熱

花散綠陰濃。未明暑氣充。身如居火宅。流汗濕襟胸。

北州同變聯吟 冷藏庫 (限一先韻) 左元右八吳紉秋

方箱一樣製堅牢。雪藕霜瓜待老饕。試看功收防腐處。冰心潔比玉壺高。

右元左三黃笑園

木板鉛箱結構牢。森々寒氣凍還遭。冰心一片能防腐。漫笑貪饞性饕。

左二右十二莊芳池

不問非凜冷偏高。貯物甘棠一字褒。欲使氣凝仙掌露。更須得地擇堅牢。

右二左二十四盧史雲

腥防土螂時浸漬。腐恐侵蠶日篋牢。例比阿嬌金貯怨。西風耐盡九秋高。

右三左十杜仲山

巧製形方著意高。堅冰長入潤鮮肥。箇中自是忘炎熱。格物窺天乖我曹。

左四右六揚一清

文明構造最堅牢。四面埋冰尺丈高。任吐葛仙三昧火。不容炎氣入分毫。

右四左十四李嘯峰

巧製伊誰可賞褒。個中冷氣總難逃。核盾最好冰肴肉。腐敗文章笑我曹。

會事

▲斗六郡。訂來二十六日午前九時。在郡會議室。招集郡下小公學校長。開月例會。

▲淡水街役場。訂二十四日午后七時起。在淡水公學校講堂。對一般無料公開活動寫真映寫。

▲又同日自午后三時。在同講堂。對學校關係者。亦以無料公開。映寫同校活動寫真云。

▲九分爺和堂音樂團。爲同參加大稻埕霞海城隍祭典行列。受各界後援。去廿二夜七時招待各界關係者百七十名。設宴答謝云。

人事

瑞芳礦山 翁山英氏。自一週間前。入臺北醫院療治。

吉岡人類最高の速度 【寫眞下】

超特急吉岡氏は遂に人類最高の速度を示す大記錄を出した。百米記錄10秒3…ウイテリアムを擁いて…ピツチ…メトカルフ…ベーシー…トーラン…ライアンズ…ストーク…に…記錄を…

相澤相良組優勝 相澤の好打 梅谷のヴォレーを破る

第十回全島ダブルス選手權大會第二日目は二十三日午前九時から新公園コートに於て準決勝相良相澤組と清水淺田組との間に行はれたが、清水組は相良組のコンビを破るに至らず第三セツトに至りスコアを止めたのみで敗退した、續いて行はれた田森梅谷組と相澤相良組の一戰は相澤やや不調であつたが第二セツトに四―二のリードを續けたものの此セツト得られず第三セツトで田森組の勝利となつた、かくて本島ダブルスの王座を爭ふ戰ひは同二時より相良相澤組、田森梅谷組の間に行はれ、田森組スタートよく第一、第二セツトを取り第三セツトも二―一のリードを保たれ第四セツト四―一とリードとなつて相良組主導を得れが爲逆轉となつて相良組ストロークのよい相澤のヴォレーは防ぎ得なく第四セツトも…ファイナルセツトに入るや第一、二ゲームを取り合ひを極にし四―二に勝つて六―二をもつてことを爭いの二年連續の鉄案を確立した、一言をもつて云へば相澤のストロークが梅谷のヴォレーを破つたものといひ得よう

成績左の通り

準決勝
(相良・相澤)6―0 6―1 (清水・淺田)

決勝
(田森・梅谷)5―7 6―4 4―6 6―1 6―2 (相良・相澤)

雜誌紹介

△臺灣警察協會雜誌(六月號) 警察制度の文化的意義…

△臺灣(六月號)…

南方澳有明料理店 虐待酌婦險至自殺 茶毒慘酷一般非常非難

蘇澳郡蘇澳、字南方澳一番地。有明料理店主明石百太。年四十九。其妻明石富貴。年四十。前月夫妻同返內地。兒島川務部笠砂村大浦一女給。名寺岡枝。年二十六。既入妻。每月資店中酌婦。唯姿首不佳。而性甚靜。同店酌婦吉村繁野。年二十六。飯田光及岡夫黃娟紅。年三十一等三人。因善易致。頗爲殘々暴行。不但不時中傷。一常以主人指示。而去十八日夜。又用鏹釘在壁間。將枝雙手縛手鐵釘。使其雙足離地。不能些須動作。慘酷暴虐。枝受此茶毒。不堪其苦。幾尋短見。主人夫婦。明知默認。一般內臺人。非常非難。人權蹂躪。殘忍外場。始事聞不可。中野部刑事探知內容。嚴加審查。拘入警察課留置由武久司法主任。嚴重究辦中云。

臺北市 教育總會

臺北市教育會總會。訂來二十六日午後二時。開于蓬山小學校講堂。附議昭和八年度決算。同事業報告。及新年度豫算所關。及事業計畫所關件。總會終了後。就開改正地方制度講演會。最、開捐店云。

明糖買蕉 比前年稍昂

明治製糖株式會社總爺臺南工場。爲發表昭和十、十一、十二年期甘蔗作獎勵規程。去十九日在總爺工場俱樂部。二十日在西港庄原料委員俱樂部。招待各關係者。及原料委員。發表買收價格。與前年平均甘蔗收價格一千斤七十錢。

スポーツ

臺南高工優勝 齊川の快記錄

四百米5分8秒8 八百米10分57秒7

臺灣學生水上競技聯盟主催第十回全島學生水上競技大會第二日は二十三日午後一時半から臺北商業プールで擧行、氣溫三四度、水溫二六度半、臺南高工は大塚、齊川の躍進の上位得點によつて他を壓せば臺北高商は大野、陣內兄、田崎を中心に中位の得點を稼ぎ二百米平泳では36對30と高工を壓してゐたが高工は平泳の今井、岡崎兄弟で11點を稼ぎ41對37と逆轉せしめ百米自由型で高商は大野、阿部、竹村の得點で47對46と詰めたが四百米自由型で陣內弟が有馬を破つて高工は56對53と離し大勢を決し臺南高工63點を獲得優勝する所となつた記錄的に第二日を通觀すれば出色の大記錄は第一日の二百米自由型に2分27秒4の大記錄を作つたが此日は力をセーヴしたため多くを望み得なかつた然し最後の八百米競泳のトツプで2分20秒6の快記錄を出し、齊川また全臺記錄で八百米自由型に10分57秒7といふ驚くべき記錄を作成、四百米自由型にも5分8秒8といふ快記錄を出して第一日の中等學校公開競技に於て宮本(北工)の作つた5分9秒を打倒し宮本に一歩を先んじた、大塚、齊川の偉功は臺灣水上界史に光彩を放つものと言ふべきだが本大會が近來稀に見る記錄を見せて來て臺灣水上界をリードするやうになつたことに滿腔の謝意を表したい

【順位】1臺南高工63點2臺北高商63點3臺北帝大35點4臺北高校(高等)5臺北商業14點

△八百米自由型1齊川治久(高工)10分57秒7(臺灣新記錄)2田崎(高商)分30秒3 3小林(帝大)4有馬(高商)5川村(高校)6田邊(高商)

【ラツプタイム】2分4秒3、4分5秒、5分?秒6、6分?秒8、8分?秒9、9分34秒1

齊川四百過ぎからピツチをあげて田崎を斷切つたまま速いピツチで泳ぎ臺灣に於ける最初の10分台の新記錄を作成從來の記錄を一蹴して了つた

△百米背泳1陣內弟(高工)1分19秒3 2高崎(帝大)3土屋(高商)4後藤(高校)5陣內兄(高商)6…

好スタートで滑出しよく前半を8秒、後75米ターンで並いたが前半の差は弟の泳法を守るに充分であつた弟に望むものはスタートダツシユだ

△二百米自由型1大塚一止(高工)2分14秒8、2大野(高商)2分41秒9、3陣內兄(高商)4川井田(帝大)5渡邊(高校)6田君(高工)大塚力をセーヴしたため記錄に望めなかつた

△二百米平泳1黒尾修一(帝大)3分8秒5、2今井(高工)3分14秒3、3岡崎兄(高工)4岡崎弟(高工)5同(高工)6吉井(高商)

△百米自由型1大塚一止(高工)…秒9、2大野(高商)…秒8、3阿部(高商)…

△四百米自由型1齊川治久(高工)5分8秒8(臺灣新記錄)2田崎(高商)5分9秒3、3小林(帝大)4陣內弟(高工)5有馬(高商)6川村(高校)

齊川二百過ぎからピツチをあげて田崎を完全に振切つて第一日の中等學校公開競技で宮本(北工)が作つた5分9秒の新記錄を更に短縮する得點の上から見れば陣內と有馬の差は遂に56對53と3點開き高工の優勝確實となる

△八百米繼泳1臺南高工(大塚、久保田、陣內、齊川)10分21秒3、2臺北高商(大野、田崎、陣內兄、有馬)10分35秒5、3臺北帝大、4臺北高校5臺北商業

大塚、大野を二十米離してタッチしたが久保田は田崎に遂に十米抜かれ陣內にリレーせるときは二十米の差アンカー齊川有馬を追つて遂に十五米引離してゴール

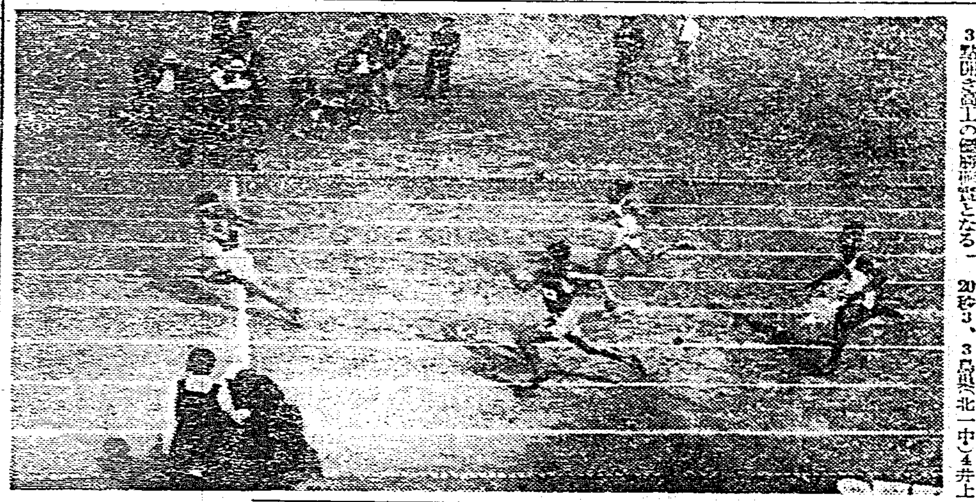

中等學校公開競技

△八百米自由型1梅澤武(北工)12分5秒2、2濱(北商)12分20秒3、3島(北一中)4井上(北一中)5安田(北商)

△二百米平泳1富田三郎(北一中)3分1秒3、2小原(北工)3分6秒2、3下川(北一中)4吉岡(北商)5服本(北商)

△四百米繼泳1臺北工業(村瀨、梅澤、高山、宮本)4分31秒8、2臺北一中4分40秒8、3臺北商業、北工(64秒8、1分11秒4、1分11秒3、63秒7)

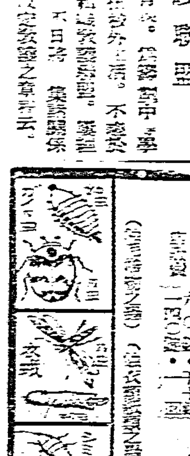

士博學理國德
生先明津今
成完
衣毛之
織物
書畫
服
本年起
防蟲劑
新用今津
イマヅ
防虫香
卓越五大特長
▼效力乃樟腦之數十倍
▼絕對不傷地質
▼能耐久遠效果永續
▼然比在來品價格極廉
▼香氣甚佳
衣服能生異香
大阪市・大仁本町
今津化學研究所